

BULETIN

FEBRUARI 2026

VOL.29 NO 08

***Analisis Curah Hujan Bulan
Januari 2026.***

***Kondisi Dinamika Atmosfer.
Informasi Kadar Air Tanah.
Informasi Kekeringan.***

***Prakiraan Curah Hujan
Bulan Maret, April dan
Mei 2026***

#^{Ber}AKHLAK
Berorientasi Pelayanan Akuntabel Kompeten
Harmonis Loyal Adaptif Kolaboratif



BULETIN**ANALISIS DAN
PRAKIRAAN HUJAN
BULANAN PROVINSI
LAMPUNG****VOL. 29 NO. 08**
Februari 2026**TIM PENYUSUN****Penanggung Jawab:**

Indra Purna, SP, M.Si

Pimpinan Redaksi:

Suparji, ST,M.T.I

Redaktur :

Eva Nurhayati, S.Si, M.Si

Siti Ariyanti Dewi, S.ST

Diyas Dwi Erdinno, S.Tr

Heptyana Sri Wulandari, S.Tr

Martina Caturia Fonita, S.Tr

Muhammad Sudirman, S.Tr

Rozy Ari Ramadhan, S.Tr

Sultan Ali Shiddiq, S.Tr

Ilil Firrizqi Nur Ilahi, S.Tr

Rahman Fahrul R, S.T

Editor :

Suparji, ST, M.T.I

Agung Byantoro, S.Si, M.Si

Salsabila Nurul Izzah, S.Tr

Desain Grafis :

Rizki Priatama Wibowo, S.Tr

Sultan Ali Shiddiq, S.Tr

Distribusi dan Percetakan:

Tuti Rahayu, SE, S.AP

PENGANTAR

Buku Analisis dan Prakiraan Hujan Bulanan Provinsi Lampung memuat informasi yang berkaitan dengan kondisi iklim terutama curah hujan yang terjadi pada bulan Januari 2026 dan prakiraan hujan 3 (tiga) bulan kedepan, yaitu bulan Maret, April, dan Mei 2026 di Provinsi Lampung. Dalam buletin ini, dimuat juga analisis dan prakiraan dinamika atmosfer dan laut, analisis dan prakiraan indeks kekeringan SPI 3 Bulanan, informasi meteorologi yang terjadi pada bulan Januari 2026 tentang banyaknya hari hujan, intensitas hujan maksimum, cuaca ekstrem, analisis suhu dan kelembaban, serta analisis Ketersediaan Air Tanah (KAT) bagi tanaman yang terjadi di Provinsi Lampung. Selanjutnya untuk keperluan operasional di lapangan, diharapkan mengacu pada "informasi terbaru yang dikeluarkan BMKG setiap bulan" yang merupakan pemutakhiran dari prakiraan sebelumnya.

Apresiasi yang tinggi dan ucapan terima kasih kami sampaikan kepada semua pihak yang telah mendukung hingga terbitnya buletin ini. Semoga buletin ini dapat memberikan manfaat untuk masyarakat.

Lampung, Februari 2026
Kepala Stasiun

INDRA PURNA, SP, M.Si

DAFTAR ISI

PENGANTAR	I
DAFTAR ISI.....	II
DAFTAR GAMBAR	II
DAFTAR TABEL	III
DAFTAR LAMPIRAN	III
DAFTAR ISTILAH	IV
I. RINGKASAN.....	1
II. ANALISIS DAN PREDIKSI DINAMIKA ATMOSFER DAN LAUT	2
III. ANALISIS HUJAN BULAN JANUARI 2026.....	8
IV. PRAKIRAAN HUJAN BULAN MARET, APRIL, DAN MEI 2026	10
V. INDEKS TINGKAT KEKERINGAN DAN KEBASAHAN.....	16
VI. INFORMASI BANYAKNYA HARI HUJAN BULAN JANUARI 2026	22
VII. INTENSITAS HUJAN MAKSIMUM BULAN JANUARI 2026 STASIUN KLIMATOLOGI LAMPUNG	24
VIII. INFORMASI CUACA/IKLIM EKSTREM BULAN JANUARI 2026 STASIUN KLIMATOLOGI LAMPUNG	24
IX. ANALISIS SUHU DAN KELEMBABAN BULAN JANUARI 2026.....	25
X. ANALISIS KETERSEDIAAN AIR TANAH (KAT) BAGI TANAMAN BULAN JANUARI 2026.....	28

DAFTAR GAMBAR

Gambar 1. Perkembangan Indeks Nino 3.4 dari Berbagai Institusi Dunia.....	2
Gambar 2. Prediksi Indeks DMI dari Berbagai Institusi Dunia	3
Gambar 3. Analisis dan Prediksi Angin Lapisan 850 mb dan Indeks Monsun	4
Gambar 4. Analisis dan Prediksi Kondisi Anomali Suhu Muka Laut.....	5
Gambar 5. Pergerakan <i>Madden Julian Oscillation</i> (MJO)	6
Gambar 6. Prediksi Pergerakan <i>Madden Julian Oscillation</i> (MJO)	7
Gambar 7. Peta Analisis Curah Hujan Bulan Januari 2026 Provinsi Lampung	8
Gambar 8. Peta Analisis Sifat Hujan Bulan Januari 2026 Provinsi Lampung.....	9
Gambar 9. Peta Prakiraan Curah Hujan Bulan Maret 2026.....	10
Gambar 10. Peta Prakiraan Sifat Hujan Bulan Maret 2026.....	11
Gambar 11. Peta Prakiraan Curah Hujan Bulan April 2026.....	12

Gambar 12. Peta Prakiraan Sifat Hujan Bulan April 2026.....	13
Gambar 13. Peta Prakiraan Curah Hujan Bulan Mei 2026	14
Gambar 14. Prakiraan Sifat Hujan Bulan Mei 2026	15
Gambar 15. Analisis Indeks Presipitasi SPI 3 Bulanan (November 2025 – Januari 2026)	16
Gambar 16. Prakiraan Indeks Presipitasi SPI 3 Bulanan (Januari - Maret 2026).....	19
Gambar 17. Grafik Suhu Udara Bulan Januari 2026.....	25
Gambar 18. Grafik Kelembaban Udara Bulan Januari 2026.....	27
Gambar 19. Peta Analisis KAT Bagi Tanaman Bulan Januari 2026 Provinsi Lampung .	28

DAFTAR TABEL

Tabel 1. Prakiraan Indeks ENSO 6 Periode Kedepan dari BMKG	2
Tabel 2. Prediksi Indeks DMI dari BMKG	3
Tabel 3. Rekapitulasi Prakiraan Indeks ENSO dan DMI (IOD) Bulan Maret 2026 – Mei 2026 (Prakiraan BMKG).....	3
Tabel 4. Monitoring Tingkat Kekeringan berdasarkan Metode SPI.....	17
Tabel 5. Monitoring Tingkat Kebasahan berdasarkan Metode SPI.....	18
Tabel 6. Prakiraan Tingkat Kekeringan Berdasarkan Metode SPI.....	20
Tabel 7. Prakiraan Tingkat Kebasahan Berdasarkan Metode SPI.....	21

DAFTAR LAMPIRAN

Lampiran 1. Analisis Curah Hujan Dan Sifat Hujan Bulan Januari 2026	29
Lampiran 2. Prakiraan Curah Hujan Dan Sifat Hujan Bulan Maret 2026.....	31
Lampiran 3. Prakiraan Curah Hujan Dan Sifat Hujan Bulan April 2026.....	34
Lampiran 4. Prakiraan Curah Hujan Dan Sifat Hujan Bulan Mei 2026	36
Lampiran 5. Indeks SPI Bulan November 2025 - Januari 2026	39
Lampiran 6. Prakiraan Indeks SPI Bulan Januari - Maret 2026	40

DAFTAR ISTILAH

1. El Nino dan La Nina (ENSO)

El Nino berkaitan dengan memanasnya suhu muka laut Pasifik Tropis bagian tengah dan timur hingga diatas normal. Pengaruh El Nino terhadap curah hujan di Indonesia tergantung dengan kondisi suhu muka laut di Indonesia. Fenomena El Nino yang menyebabkan berkurangnya curah hujan secara signifikan dapat terjadi apabila kondisi suhu muka laut di Indonesia cukup dingin. Kebalikan dari kondisi atmosfer skala global yang mengakibatkan fenomena El Nino disebut sebagai La Nina. La Nina terjadi apabila kondisi suhu muka laut di Pasifik Tropis bagian tengah dan timur (Nino 3.4) menurun dibawah normal. La Nina secara umum menyebabkan peningkatan curah hujan apabila kondisi muka laut di Indonesia cukup hangat. Mengingat luasnya wilayah Indonesia, penurunan atau peningkatan curah hujan akibat pengaruh fenomena El Nino maupun La Nina berbeda-beda di setiap wilayah.

2. Dipole Mode

Peristiwa Dipole Mode ditandai adanya perbedaan anomali suhu muka laut antara Samudera Hindia tropis bagian barat (Pantai Timur Afrika) dengan Samudera Hindia tropis bagian timur (Pantai Barat Sumatera). Dipole Mode dibagi menjadi DM(+) dan DM(-). Pada saat terjadi DM(-), anomali suhu muka laut di Pantai Barat Sumatera lebih hangat dari biasanya dan di Pantai Timur Afrika lebih dingin dari biasanya, sehingga curah hujan di Indonesia berada di atas normal, sedangkan di wilayah Afrika terjadi penurunan curah hujan dari kondisi normalnya dan sebaliknya untuk kondisi DM(+).

3. Curah Hujan

Curah hujan (mm) adalah ketinggian air hujan dalam satuan milimeter yang terkumpul dalam tempat yang datar, tidak menguap, tidak meresap dan tidak mengalir. Analogi curah hujan 1 mm yang jatuh pada tempat datar seluas 1 m², maka akan tertampung air sebanyak 1 liter.

a. Rata-Rata Curah Hujan Bulanan

Nilai rata-rata curah hujan masing-masing bulan dengan periode minimal 10 tahun.

b. Normal Curah Hujan Bulanan

Nilai rata-rata curah hujan masing-masing bulan dengan periode 30 tahun.

- c. Standar Normal Curah Hujan Bulanan Nilai rata-rata curah hujan pada masing-masing bulan selama periode 30 tahun dimulai dari 1901-1930, 1931-1960, 1961-1990, 1981-2010, 1991-2020 dan seterusnya.

4. Sifat Hujan

Perbandingan antara jumlah curah hujan yang terjadi selama satu bulan di suatu tempat dengan nilai rata-rata atau normalnya pada bulan dan tempat yang sama.

Sifat hujan dibagi menjadi 3 kriteria yaitu :

- a. Atas Normal (AN) : jika nilai perbandingannya $>115\%$
- b. Normal (N) : jika nilai perbandingannya antara $85\% - 115\%$
- c. Bawah Normal (BN) : jika nilai perbandingannya $< 85\%$

5. *Standardized Precipitation Index (SPI)*

Indeks yang digunakan untuk menentukan penyimpangan curah hujan terhadap normalnya, dalam suatu periode waktu yang panjang (bulanan, 2 bulanan, 3 bulanan, dst). Nilai SPI dihitung menggunakan metoda statistik probabilitistik distribusi Gamma. Berdasarkan nilai SPI ditentukan tingkat kekeringan dan kebasahan dengan kategori sebagai berikut :

a. Tingkat Kekeringan

- 1. Sangat Kering : jika nilai SPI < -2.00
- 2. Kering : jika nilai SPI -1.99 s.d. -1.50
- 3. Agak Kering : jika nilai SPI -1.49 s.d. -1.00

b. Normal : jika nilai SPI -0.99 s.d. 0.99

c. Tingkat Kebasahan

- 1. Sangat Basah : jika nilai SPI > 2.00
- 2. Basah : jika nilai SPI 1.50 s.d. 1.99
- 3. Agak Basah : jika nilai SPI 1.00 s.d. 1.49

6. Kekeringan Klimatologis

Kekeringan klimatologis adalah berkurangnya curah hujan dari keadaan normalnya dalam jangka waktu yang panjang (bulanan, 2 bulanan, 3 bulanan, dst). Curah hujan 3 bulanan adalah jumlah curah hujan selama 3 bulan yang digunakan sebagai dasar untuk menghitung SPI.

I. RINGKASAN

1.1 Analisis Hujan Bulan Januari 2026 dan Prakiraan Hujan Bulan Maret – Mei 2026

- a. Analisis curah hujan bulan Januari 2026, secara umum berkisar 151 - 500 mm/bulan (kriteria Menengah - Tinggi) dengan sifat hujan Bawah Normal hingga Atas Normal (BN - AN).
- b. Prakiraan curah hujan bulan Maret 2026, secara umum berkisar 101 – 400 mm/bulan (kriteria Menengah - Tinggi) dengan sifat hujan Bawah Normal hingga Normal (BN - N).
- c. Prakiraan curah hujan bulan April 2026, secara umum berkisar 101 - 300 mm/bulan (kriteria Menengah) dengan sifat hujan Bawah Normal hingga Normal (BN - N).
- d. Prakiraan curah hujan bulan Mei 2026, secara umum berkisar 51 - 300 mm/bulan (kriteria Rendah - Menengah) dengan sifat hujan Bawah Normal hingga Atas Normal (BN - AN).

1.2 Informasi Hari Hujan dan Cuaca Ekstrim Bulan Januari 2026

- a. Kejadian Hujan >20 Hari : Terjadi/~~Tidak Terjadi~~
- b. Angin dengan Kecepatan >45 Km/jam : ~~Terjadi~~/Tidak Terjadi
- c. Suhu Udara >35°C : Terjadi/~~Tidak Terjadi~~

1.3 Analisis Ketersediaan Air Tanah (KAT)

Analisis ketersediaan air tanah bagi tanaman bulan Januari 2026, ketersediaan air tanah pada kategori Cukup (80 - 100 %).

1.4 Analisis Tingkat Kekeringan dan Kebasahan

Analisis tingkat kekeringan dan kebasahan dengan menggunakan metode SPI untuk akumulasi curah hujan 3 bulanan (November 2025 – Januari 2026) di wilayah Provinsi Lampung secara umum Normal hingga Sangat Kering dan Sangat Basah.

1.5 Prakiraan Tingkat Kekeringan dan Kebasahan

Prakiraan tingkat kekeringan dan kebasahan dengan menggunakan Metode SPI untuk akumulasi curah hujan 3 bulanan (Januari - Maret 2026) di wilayah Provinsi Lampung secara umum Normal hingga Kering.

II. ANALISIS DAN PREDIKSI DINAMIKA ATMOSFER DAN LAUT

2.1 Analisis Dinamika Atmosfer dan Laut Pada Awal Bulan Februari 2026 serta Prediksinya

A. Perkembangan Kondisi ENSO (*El Nino Southern Oscillation*)

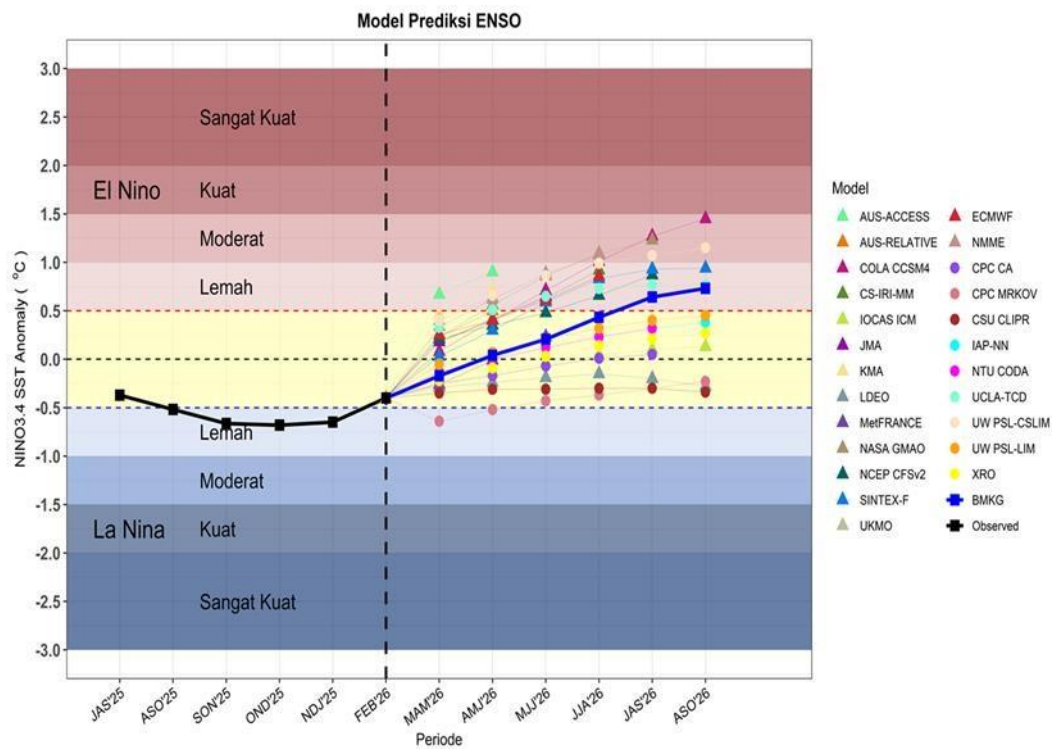

Gambar 1. Perkembangan Indeks Nino 3.4 dari Berbagai Institusi Dunia

Tabel 1. Prakiraan Indeks ENSO 6 Periode Kedepan dari BMKG

Prediksi ENSO BMKG					
MAM'26	AMJ'26	MJJ'26	JJA'26	JAS'26	ASO'26
-0.17	0.04	0.21	0.43	0.64	0.73

Berdasarkan pantauan BMKG dan berbagai institusi Internasional pada Gambar 1 dan Tabel 1, analisis indeks Nino 3.4 atau indeks ENSO pada awal bulan Februari 2026 menunjukkan kondisi **La Nina Lemah** dengan indeks sebesar **-0.40**. Pada bulan Maret 2026 hingga Mei 2026 diprediksi masih berada di kondisi **Netral**.

B. Perkembangan Kondisi *Dipole Mode Index* (DMI)

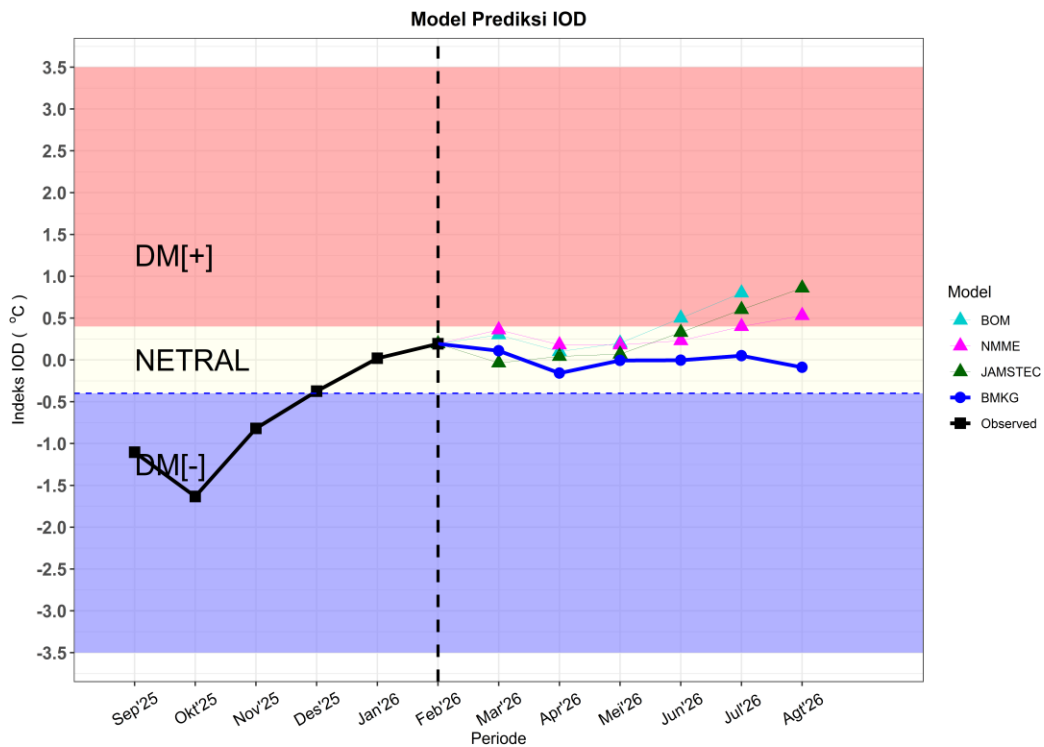

Gambar 2. Prediksi Indeks DMI dari Berbagai Institusi Dunia

Tabel 2. Prediksi Indeks DMI dari BMKG

Prediksi IOD BMKG					
Feb'26	Mar'26	Apr'26	Mei'26	Jun'26	Jul'26
0.11	-0.16	-0.01	0.00	0.05	-0.09

Berdasarkan pantauan BMKG dan berbagai institusi Internasional pada Gambar 2 dan Tabel 2, analisis DMI pada Awal bulan Februari 2026 menunjukkan kondisi **IOD Negatif** dengan nilai sebesar **+0.19**. Pada bulan Maret 2026 hingga bulan Mei 2026 diprediksi masih berada pada kondisi **Netral**. Rekapitulasi prakiraan indeks ENSO dan DMI dapat dilihat pada Tabel 3.

Tabel 3. Rekapitulasi Prakiraan Indeks ENSO dan DMI (IOD) Bulan Maret 2026 – Mei 2026 (Prakiraan BMKG)

No	Fenomena Global	Intensitas			Kondisi Fenomena Global		
		Mar 26	Apr 26	Mei 26	Mar 26	Apr 26	Mei 26
1	ENSO	-0.17	0.04	0.21	Netral	Netral	Netral
2	DMI (IOD)	0.11	-0.16	-0.01	Netral	Netral	Netral

C. Kondisi Angin dan Monsun

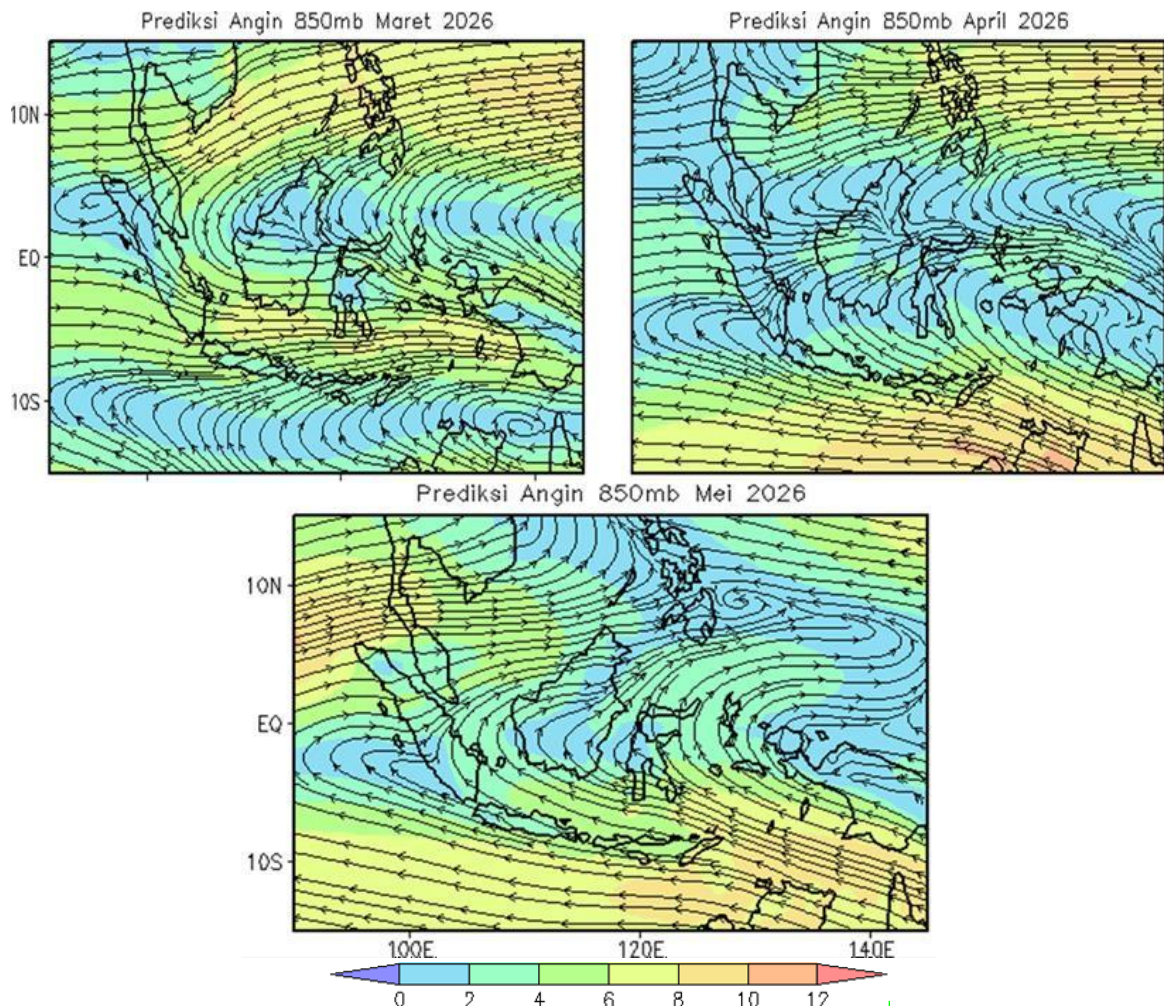

Gambar 3. Analisis dan Prediksi Angin Lapisan 850 mb dan Indeks Monsun

Berdasarkan Gambar 3, kondisi angin monsun dan prediksinya sebagai berikut :

❖ **Maret 2026 – Mei 2026**

Pada Bulan Maret 2026 diprediksi angin baratan masih aktif. Pada bulan April 2026 diprediksi angin timuran mulai memasuki sebagian wilayah Lampung. Pada bulan Mei 2026 diprediksi angin timuran mulai memasuki hampir seluruh wilayah Lampung. Monsun Asia diprediksi masih aktif di bulan Maret 2026 dan di bulan April 2026 diprediksi akan menjadi musim peralihan. Monsun Australia diprediksi mulai aktif di bulan Mei 2026.

D. Kondisi Suhu Muka Laut (SML)

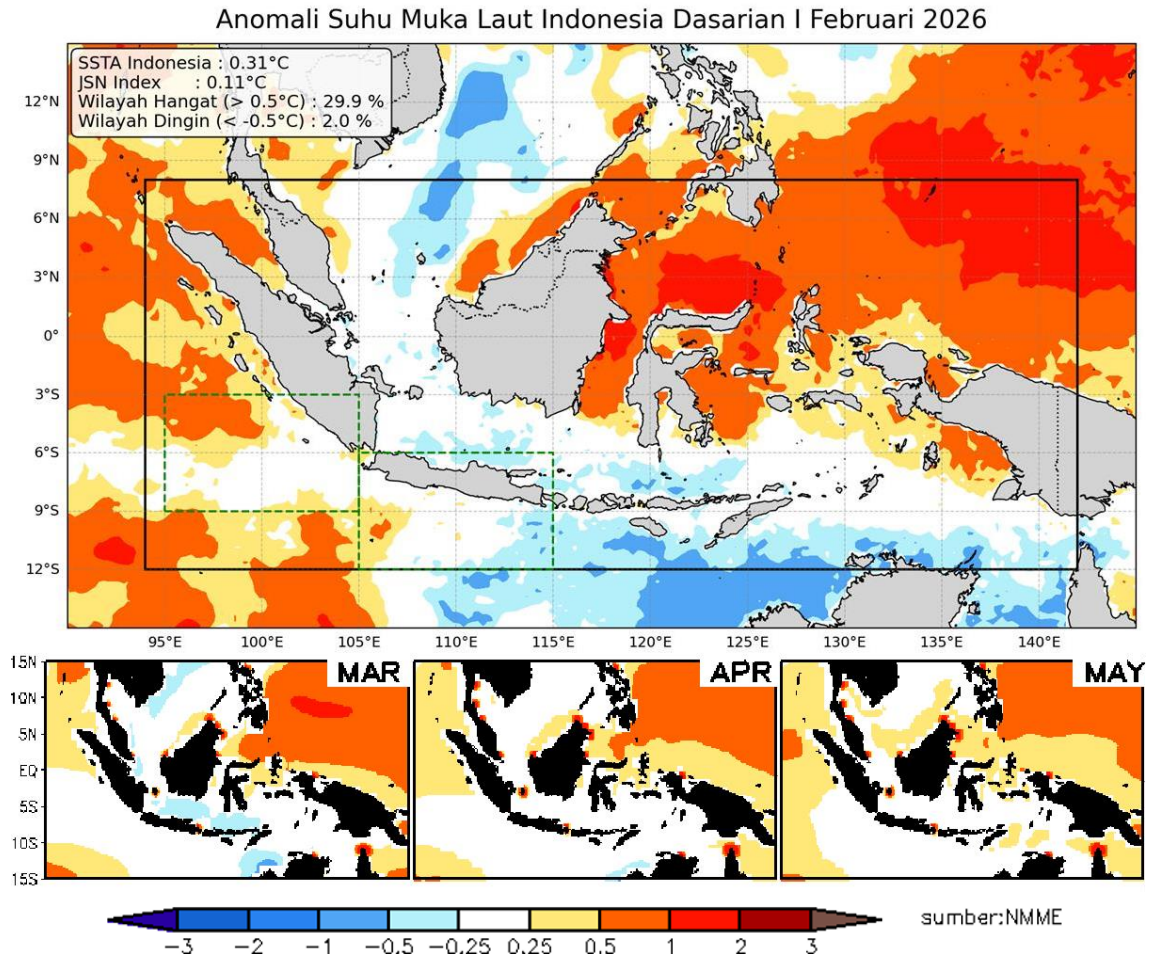

Gambar 4. Analisis dan Prediksi Kondisi Anomali Suhu Muka Laut

Gambar 4 menunjukkan rata-rata anomali suhu perairan Lampung pada Dasarian I Februari 2026, menunjukkan kondisi **netral** terjadi di hampir seluruh wilayah Lampung. Sedangkan untuk kondisi anomali suhu muka laut wilayah perairan Lampung antara -0.25°C s.d $+0.25^{\circ}\text{C}$. Anomali suhu muka laut perairan Lampung pada bulan Maret hingga Mei 2026 diprediksi pada kondisi **netral**.

E. Analisis dan Prediksi *Madden Julian Oscillation (MJO)*

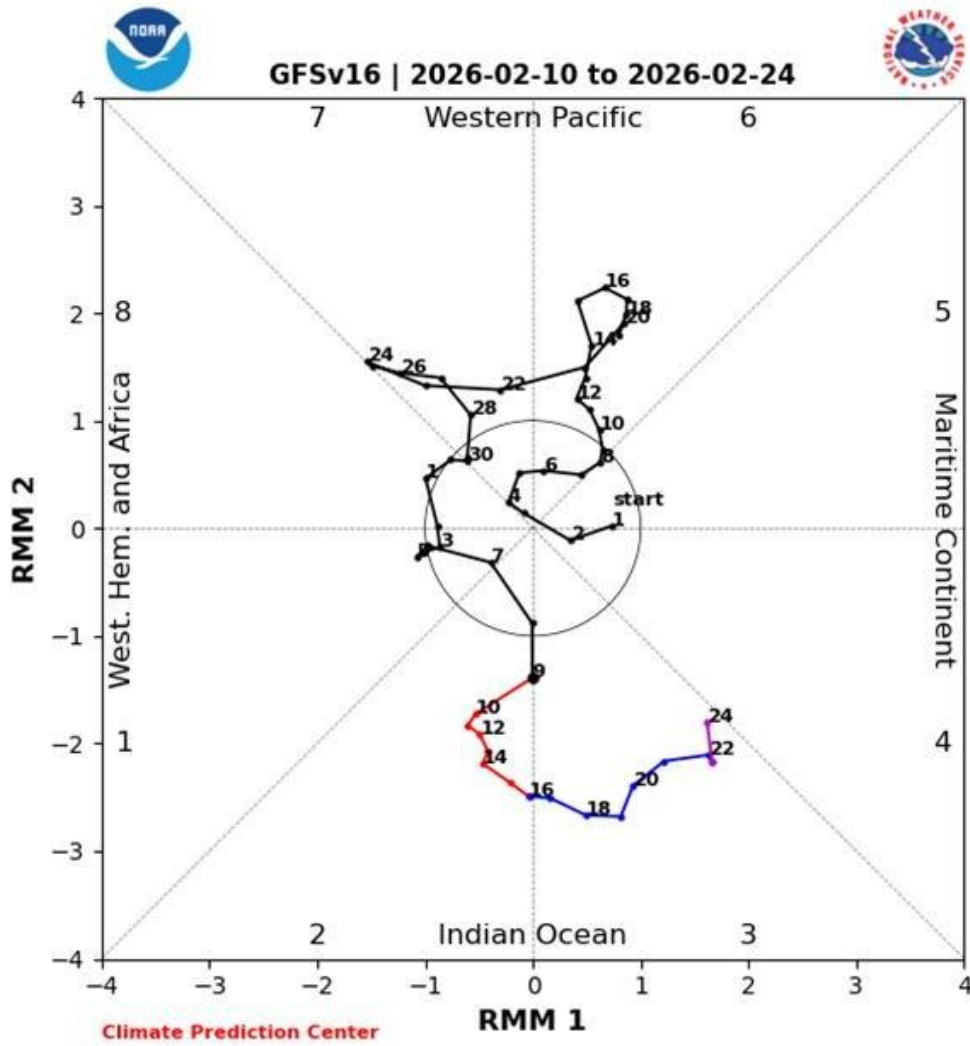

Gambar 5. Pergerakan *Madden Julian Oscillation (MJO)*

Analisis pada dasarian I Februari 2026 menunjukkan MJO aktif di fase 2 (*Indian Ocean*) dan diprediksi tetap bergerak aktif menuju fase 3 hingga pertengahan dasarian III Februari 2026.

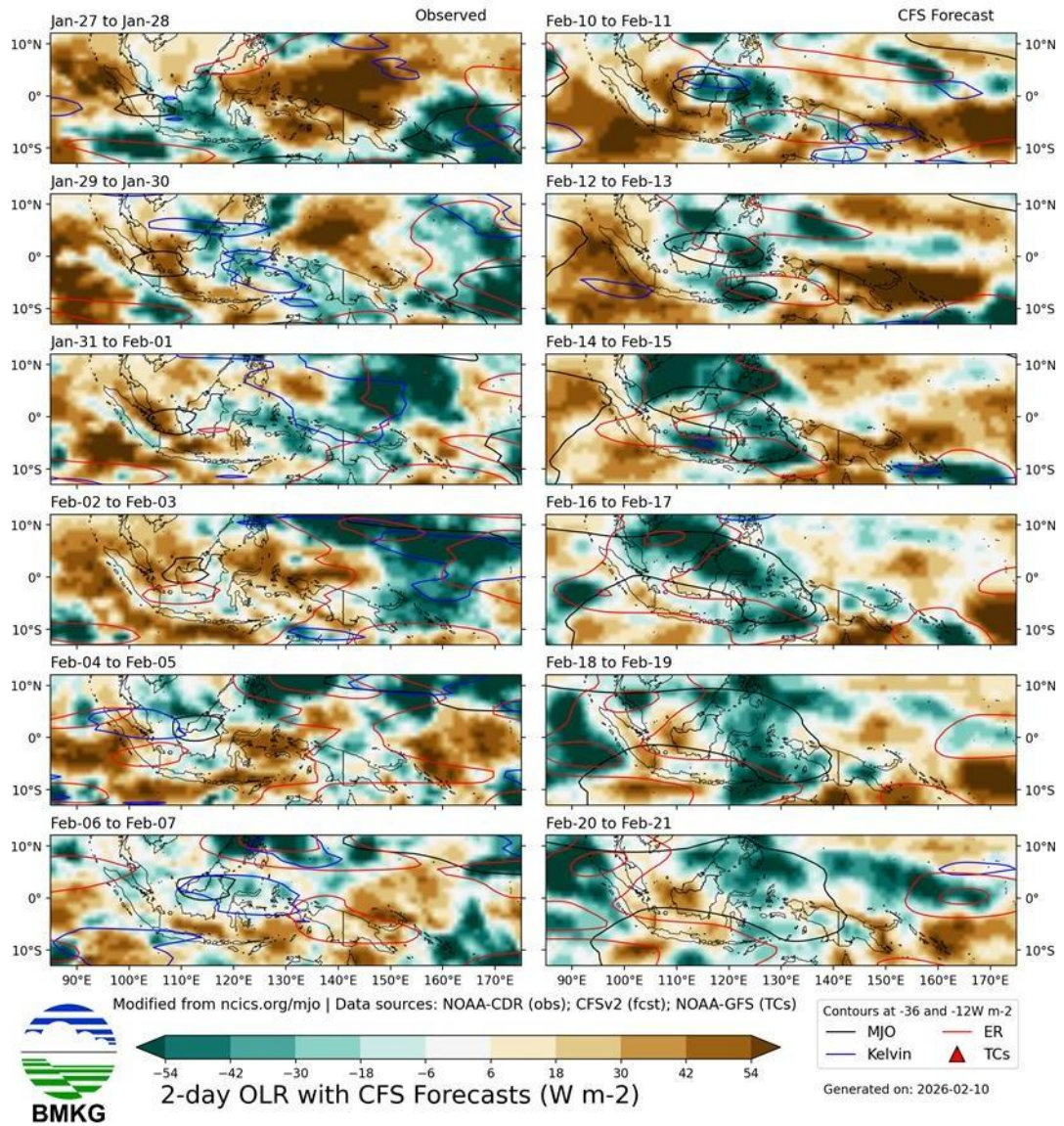

Gambar 6. Prediksi Pergerakan Madden Julian Oscillation (MJO)

Secara spasial gelombang-gelombang atmosfer diprediksi aktif di wilayah Indonesia hingga awal dasarian II Februari 2026.

III. ANALISIS HUJAN BULAN JANUARI 2026

3.1 Analisis Curah Hujan Bulan Januari 2026

Berdasarkan data curah hujan yang diterima dari stasiun pos hujan kerjasama di Provinsi Lampung, analisis curah hujan bulan Januari 2026 adalah sebagai berikut:

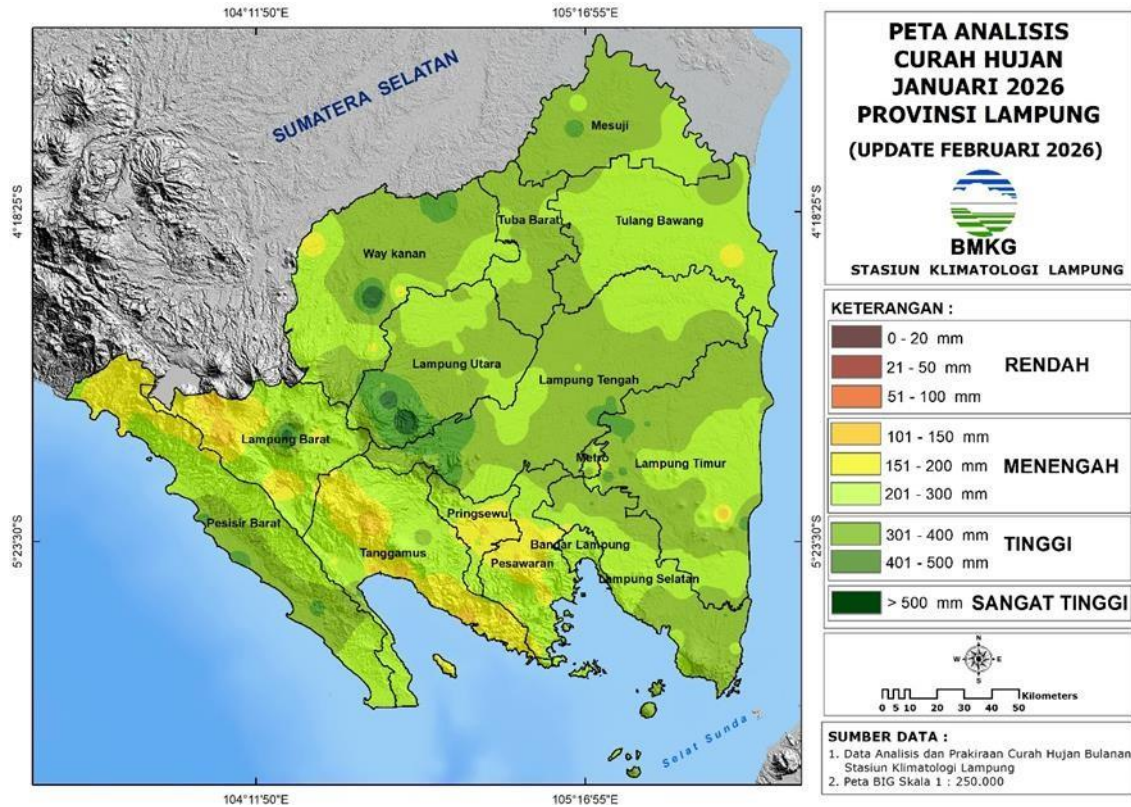

Gambar 7. Peta Analisis Curah Hujan Bulan Januari 2026 Provinsi Lampung

Gambar 7 menunjukkan secara umum wilayah Provinsi Lampung pada bulan Januari 2026 mengalami curah hujan antara 151 - 500 mm per bulan (Menengah – Tinggi), curah hujan pada kriteria Menengah (151 - 300 mm) terdapat di wilayah Mesuji bagian timur, Tulang Bawang, Way Kanan, Pringsewu, Pesawaran, Bandar Lampung, Metro, Lampung Selatan bagian tengah, Tanggamus, Pesisir Barat, Lampung Barat, curah hujan pada kriteria Tinggi (301 – 500 mm) terdapat di wilayah Mesuji, Lampung Tengah, Lampung Utara, Way Kanan, Tulang Bawang Barat, Lampung Timur, Pesisir Barat bagian tengah, Lampung Barat bagian tengah.

3.2 Analisis Sifat Hujan Bulan Januari 2026

Berdasarkan data curah hujan yang diterima dari stasiun pos hujan kerjasama di Provinsi Lampung, analisis sifat hujan bulan Januari 2026 adalah sebagai berikut:

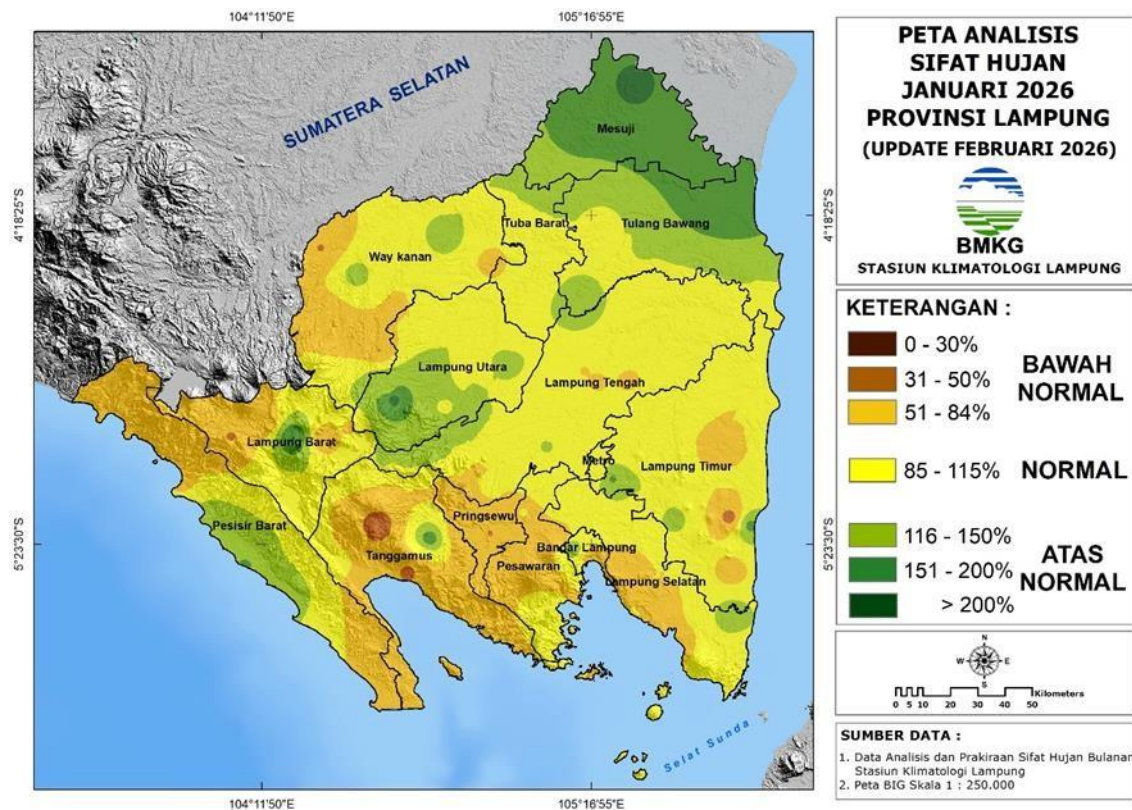

Gambar 8. Peta Analisis Sifat Hujan Bulan Januari 2026 Provinsi Lampung

Gambar 8 menunjukkan Provinsi Lampung bulan Januari 2026 memiliki sifat hujan dengan kriteria Bawah Normal (BN) hingga Atas Normal (AN). Untuk wilayah dengan sifat hujan Bawah Normal (BN) terdapat di wilayah Pesisir Barat bagian utara dan selatan, Lampung Barat bagian utara, Lampung Barat bagian utara, Way Kanan bagian barat, Tanggamus, Pringsewu, dan Pesawaran, Lampung Selatan, sifat hujan dengan kriteria Normal (N) terdapat di wilayah Pesawaran, Tulang Bawang Barat, Tulang Bawang bagian barat, Pesisir Barat bagian tengah, Lampung Barat, Way Kanan, Lampung Utara bagian utara, Metro, Bandar Lampung, Lampung Selatan, Lampung Timur, Lampung Tengah, sifat hujan dengan kriteria Atas Normal (AN) di wilayah Mesuji, Tulang Bawang, Lampung Utara, Lampung Barat bagian tengah, Pesisir Barat.

IV. PRAKIRAAN HUJAN BULAN MARET, APRIL, DAN MEI 2026

4.1 Prakiraan Hujan Bulan Maret 2026

A. Prakiraan Curah Hujan Bulan Maret 2026

Berdasarkan metode statistik dan dinamis, Gambar 9 menunjukkan bahwa secara umum curah hujan wilayah Provinsi Lampung pada bulan Maret 2026 diperkirakan berada pada kriteria Menengah hingga Tinggi (101 - 400 mm/bulan).

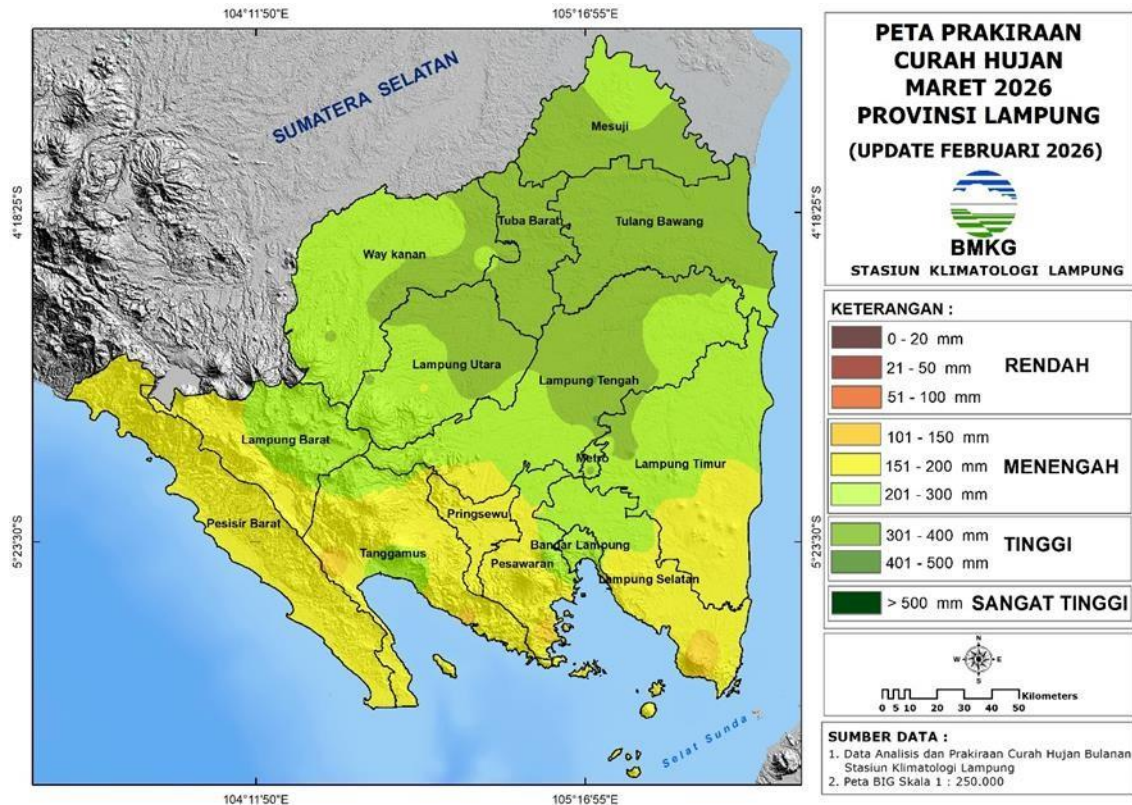

Gambar 9. Peta Prakiraan Curah Hujan Bulan Maret 2026

B. Prakiraan Sifat Hujan Bulan Maret 2026

Berdasarkan metode statistik dan dinamis, Gambar 10 menunjukkan bahwa secara umum sifat hujan wilayah Provinsi Lampung bulan Maret 2026 diperkirakan pada kisaran Bawah Normal (BN) hingga Normal (N).

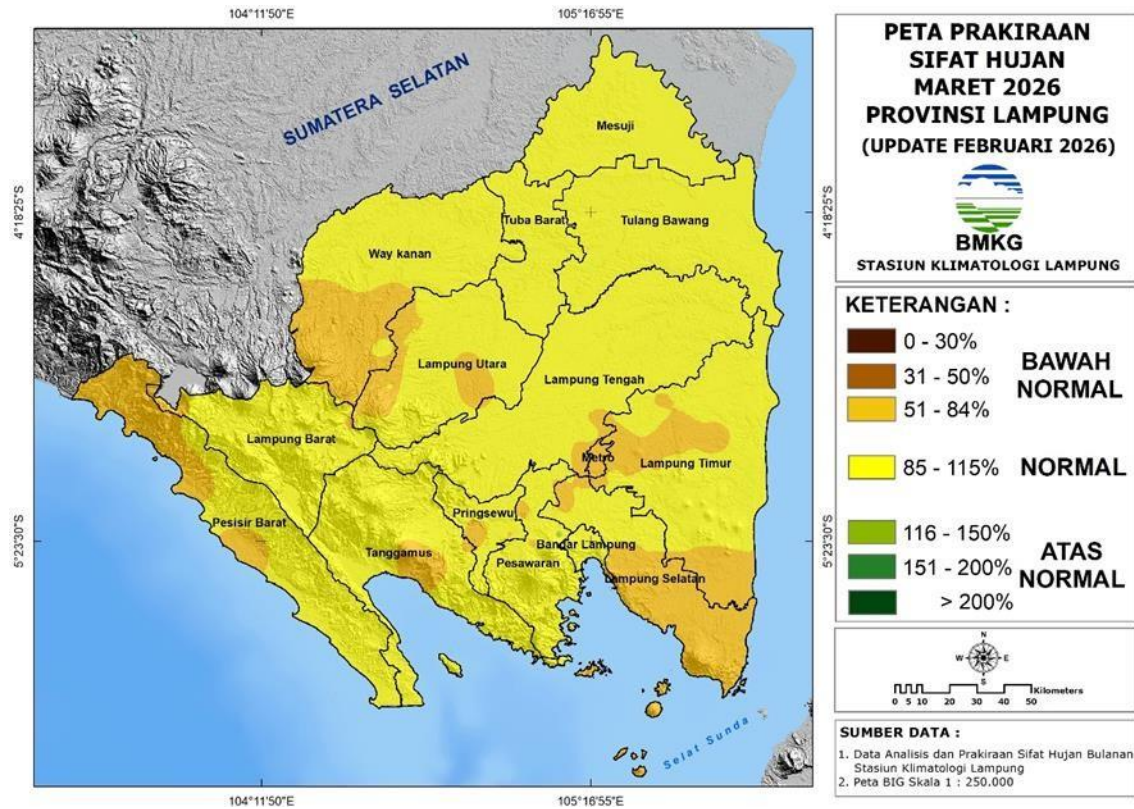

Gambar 10. Peta Prakiraan Sifat Hujan Bulan Maret 2026

4.2 Prakiraan Hujan Bulan April 2026

A. Prakiraan Curah Hujan Bulan April 2026

Berdasarkan metode statistik dan dinamis, Gambar 11 menunjukkan bahwa secara umum curah hujan wilayah Provinsi Lampung pada bulan April 2026 diprakirakan berada pada kriteria Menengah (101 – 300 mm/bulan).

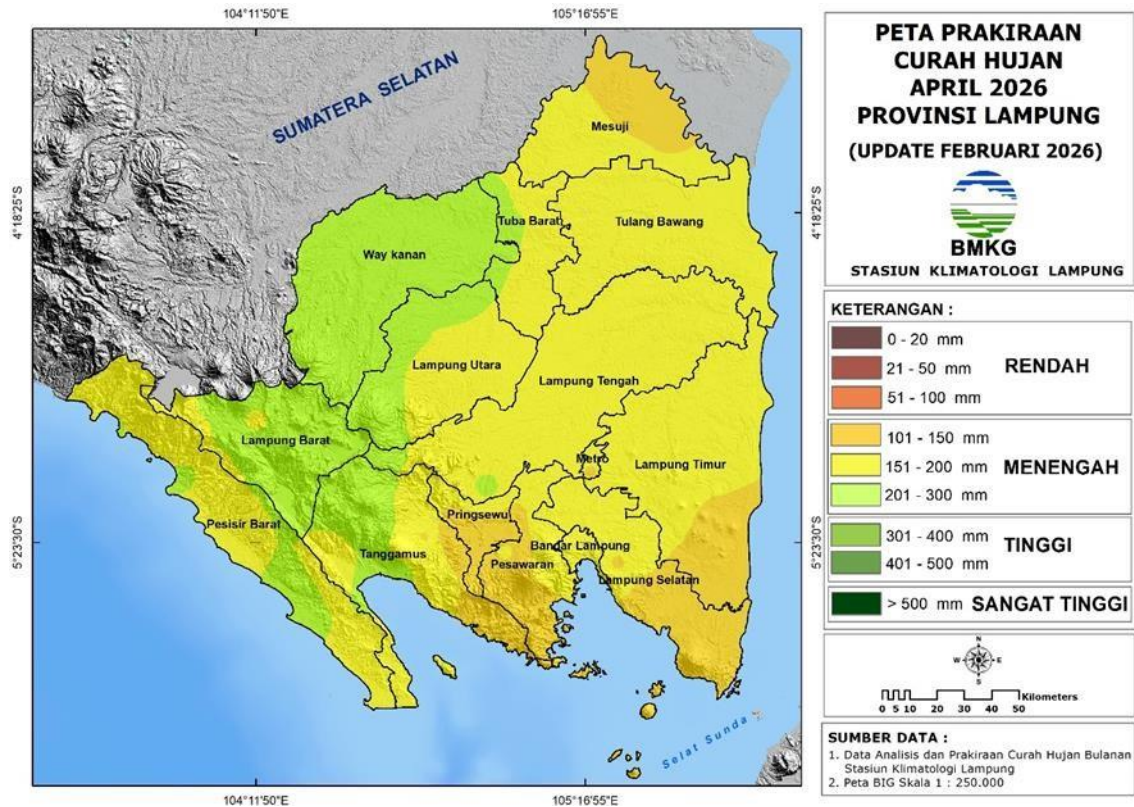

Gambar 11. Peta Prakiraan Curah Hujan Bulan April 2026

B. Prakiraan Sifat Hujan Bulan April 2026

Berdasarkan metode statistik dan dinamis, Gambar 12 menunjukkan bahwa secara umum sifat hujan wilayah Provinsi Lampung bulan April 2026 diperkirakan pada kisaran Bawah Normal (BN) hingga Normal (N).

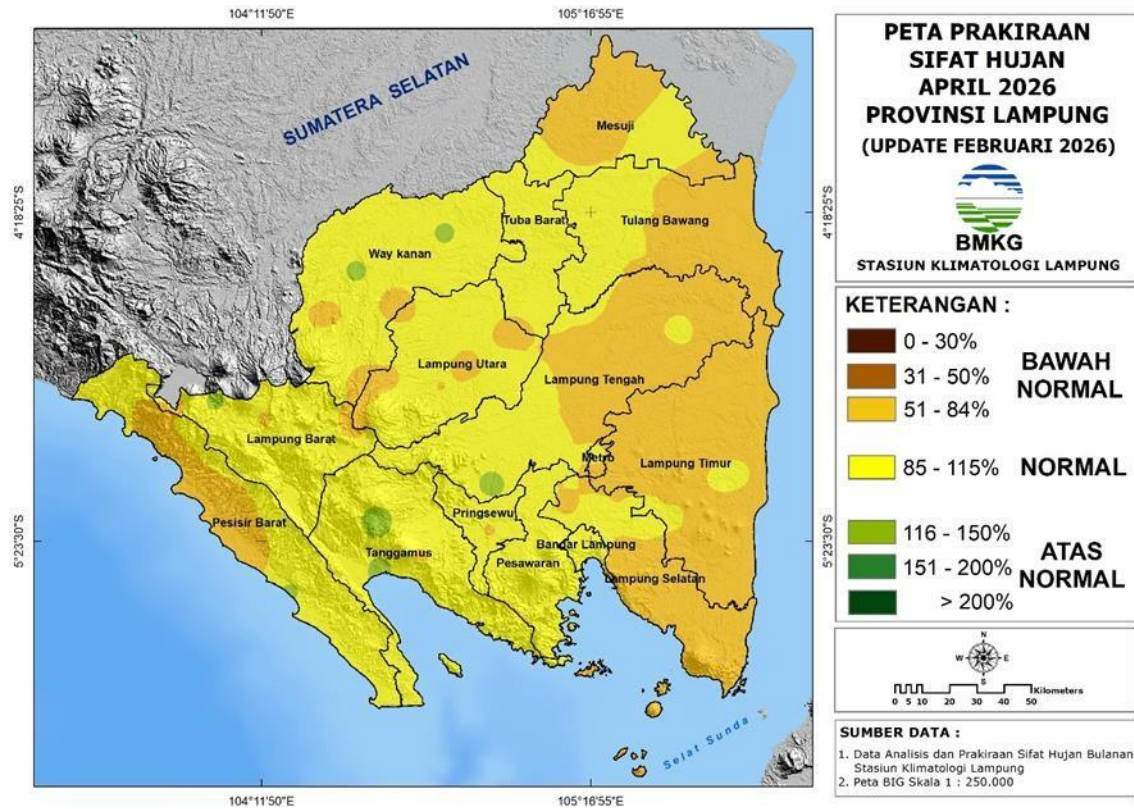

Gambar 12. Peta Prakiraan Sifat Hujan Bulan April 2026

4.3 Prakiraan Hujan Bulan Mei 2026

A. Prakiraan Curah Hujan Bulan Mei 2026

Berdasarkan metode statistik dan dinamis, Gambar 13 menunjukkan bahwa secara umum curah hujan wilayah Provinsi Lampung pada bulan Mei 2026 diprakirakan berada pada kriteria Rendah hingga Menengah (51 - 300 mm/bulan).

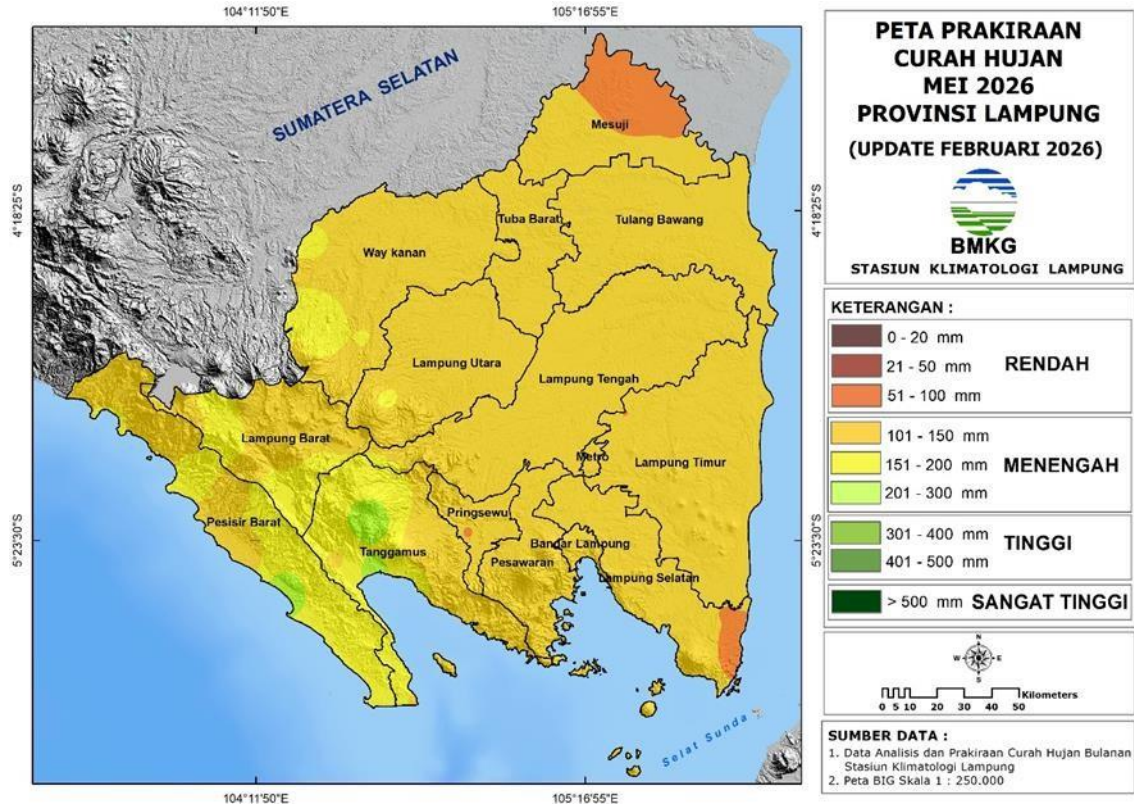

Gambar 13. Peta Prakiraan Curah Hujan Bulan Mei 2026

B. Prakiraan Sifat Hujan Bulan Mei 2026

Berdasarkan metode statistik dan dinamis, Gambar 14 menunjukkan bahwa secara umum sifat hujan wilayah Provinsi Lampung bulan Mei 2026 diperkirakan pada kisaran Bawah Normal (BN) hingga Atas Normal (AN).

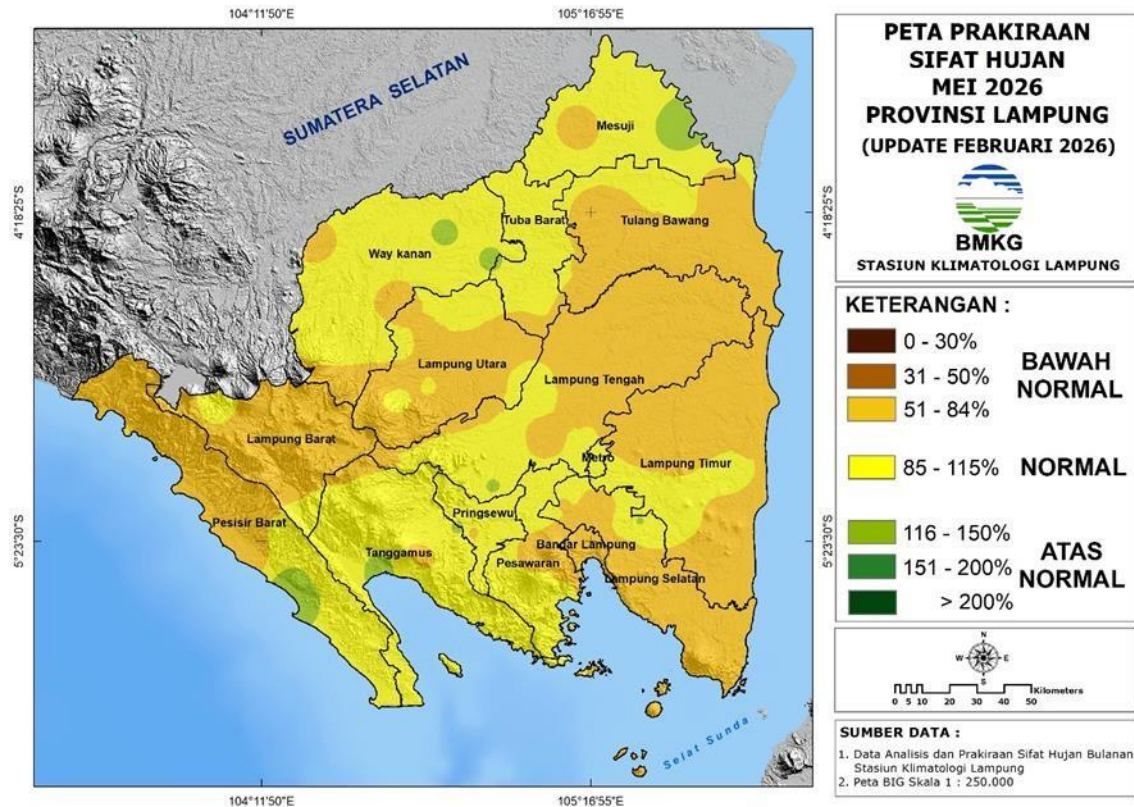

Gambar 14. Prakiraan Sifat Hujan Bulan Mei 2026

V. INDEKS TINGKAT KEKERINGAN DAN KEBASAHAN

5.1 Analisis Tingkat Kekeringan Dan Kebasahan Periode November 2025 – Januari 2026

Analisis tingkat kekeringan dan kebasahan dengan menggunakan indeks SPI periode 3 bulanan berdasarkan pada pengamatan curah hujan periode bulan November 2025 – Januari 2026 di seluruh wilayah Lampung dapat dilihat pada Gambar 15.

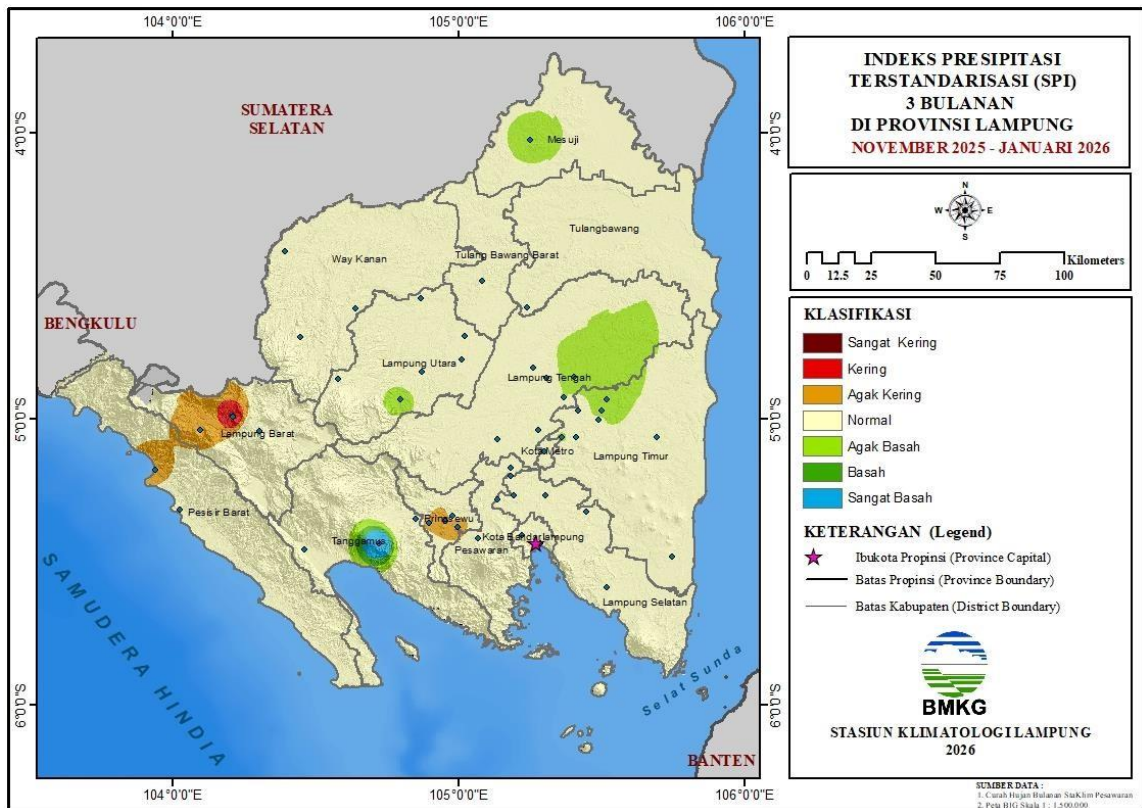

Gambar 15. Analisis Indeks Presipitasi SPI 3 Bulan (November 2025 – Januari 2026)

Gambar 15 menunjukkan kondisi tingkat kekeringan dan kebasahan di wilayah Provinsi Lampung secara umum masih didominasi pada kondisi **Normal**. Dari hasil analisis, wilayah yang mengalami tingkat kebasahan tertinggi dengan kriteria **Sangat Basah** terjadi di wilayah Kabupaten Tanggamus bagian selatan (Gisting Atas) sekitarnya. Sementara untuk wilayah yang mengalami tingkat kekeringan dengan kriteria **Sangat Kering** terjadi disebagian kecil wilayah Kabupaten Lampung Barat (Belalau dan sekitarnya). Detail analisis setiap wilayah Kabupaten dapat dilihat pada Tabel 4 dan 5 sebagai berikut :

Tabel 4. Monitoring Tingkat Kekeringan berdasarkan Metode SPI

KABUPATEN	TINGKAT KEKERINGAN			
	AGAK KERING	KERING	SANGAT KERING	NORMAL
BANDAR LAMPUNG	-	-	-	Seluruh Wilayah
PESISIR BARAT	Krui	-	-	Seluruh Wilayah
LAMPUNG BARAT	Balik Bukit	-	Belalau	Seluruh Wilayah
LAMPUNG SELATAN	-	-	-	Seluruh Wilayah
LAMPUNG TENGAH	-	-	-	Seluruh Wilayah
LAMPUNG TIMUR	-	-	-	Seluruh Wilayah
LAMPUNG UTARA	-	-	-	Seluruh Wilayah
MESUJI	-	-	-	Seluruh Wilayah
METRO	-	-	-	Seluruh Wilayah
PESAWARAN	-	-	-	Seluruh Wilayah
PRINGSEWU	Panjerejo, Pagelaran	Pajaresuk	-	Seluruh Wilayah
TANGGAMUS	-	-	-	Seluruh Wilayah
TULANG BAWANG BARAT	-	-	-	Seluruh Wilayah
TULANG BAWANG	-	-	-	Seluruh Wilayah
WAY KANAN	-	-	-	Seluruh Wilayah

Tabel 5. Monitoring Tingkat Kebasahan berdasarkan Metode SPI

KABUPATEN	TINGKAT KEBASAHAN		
	AGAK BASAH	BASAH	SANGAT BASAH
BANDAR LAMPUNG	-	-	-
PESISIR BARAT	-	-	-
LAMPUNG BARAT	-	-	-
LAMPUNG SELATAN	-	-	-
LAMPUNG TENGAH	Seputih Raman, Seputih Banyak	-	-
LAMPUNG TIMUR	Ganti Warno, Purbolinggo, Way Bungur	-	-
LAMPUNG UTARA	Kotabumi	-	-
MESUJI	Simpang Pematang	-	-
METRO	-	-	-
PESAWARAN	-	-	-
PRINGSEWU	-	-	-
TANGGAMUS	Gisting Atas	-	-
TULANG BAWANG BARAT	-	-	-
TULANG BAWANG	-	-	-
WAY KANAN	-	-	-

5.2 Prakiraan Tingkat Kekeringan dan Kebasahan Periode Bulan Januari – Maret 2026

Prakiraan tingkat kekeringan dan kebasahan menggunakan indeks SPI periode 3 bulanan berdasarkan pada prakiraan curah hujan periode bulan Januari 2026 – Maret 2026 di seluruh wilayah Lampung dapat dilihat pada Gambar 16.

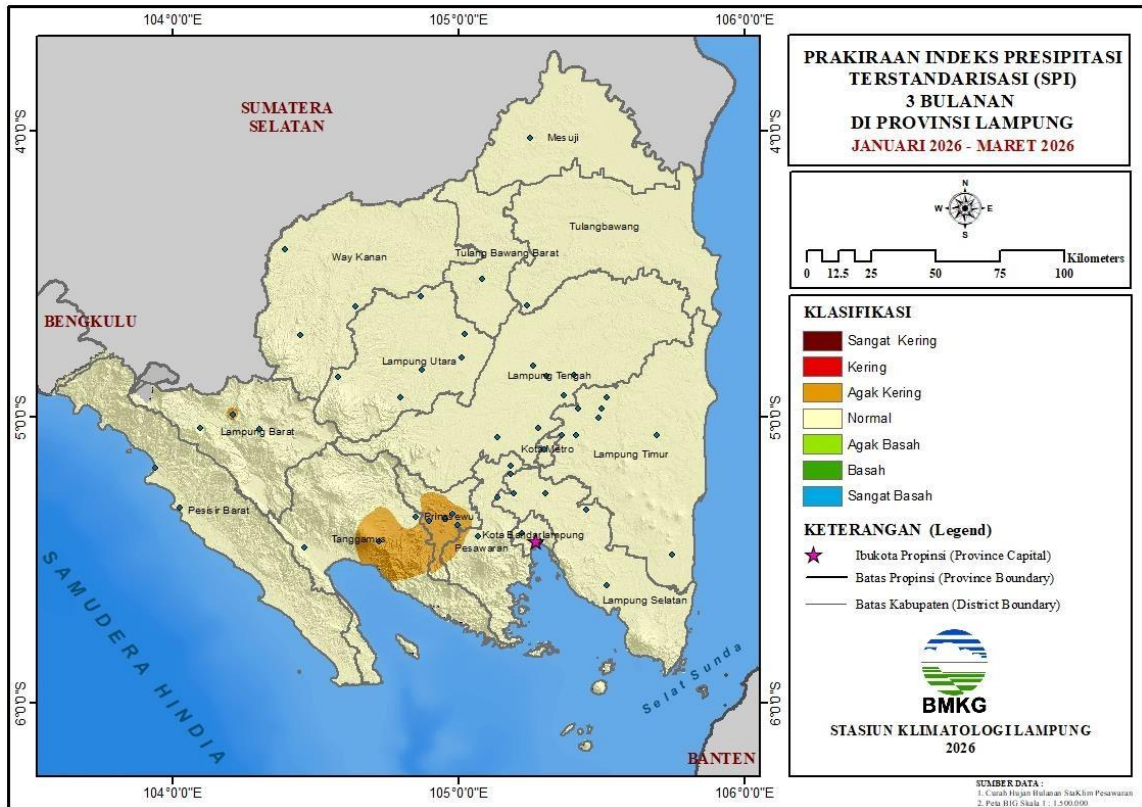

Gambar 16. Prakiraan Indeks Presipitasi SPI 3 Bulanan (Januari – Maret 2026)

Gambar 16 menunjukkan kondisi tingkat kekeringan dan Kebasahan di wilayah Provinsi Lampung secara umum diprakirakan masih pada kondisi **Normal**. Untuk wilayah yang mengalami tingkat kebasahan dengan kriteria **Agak Kering** hingga **Kering** diprakirakan terjadi disebagian besar wilayah Kabupaten Tanggamus bagian tengah hingga meluas ke wilayah Kabupaten Pringsewu sekitarnya dan juga terdapat di Lampung Barat (Belalau). Detail analisis setiap wilayah Kabupaten dapat dilihat pada tabel 6 dan 7 sebagai berikut :

Tabel 6. Prakiraan Tingkat Kekeringan Berdasarkan Metode SPI

KABUPATEN	TINGKAT KEKERINGAN			
	AGAK KERING	KERING	SANGAT KERING	NORMAL
BANDAR LAMPUNG	-	-	-	Seluruh Wilayah
PESISIR BARAT	-	-	-	Seluruh Wilayah
LAMPUNG BARAT	-	-	-	Seluruh Wilayah
LAMPUNG SELATAN	-	-	-	Seluruh Wilayah
LAMPUNG TENGAH	-	-	-	Seluruh Wilayah
LAMPUNG TIMUR	-	-	-	Seluruh Wilayah
LAMPUNG UTARA	-	-	-	Seluruh Wilayah
MESUJI	-	-	-	Seluruh Wilayah
METRO	-	-	-	Seluruh Wilayah
PESAWARAN	-	-	-	Seluruh Wilayah
PRINGSEWU	Pajaresuk	Panjerejo, Pagelaran	-	Seluruh Wilayah
TANGGAMUS	Gisting Atas	-	-	Seluruh Wilayah
TULANG BAWANG BARAT	-	-	-	Seluruh Wilayah
TULANG BAWANG	-	-	-	Seluruh Wilayah
WAY KANAN	-	-	-	Seluruh Wilayah

Tabel 7. Prakiraan Tingkat Kebasahan Berdasarkan Metode SPI

KABUPATEN	TINGKAT KEBASAHAN		
	AGAK BASAH	BASAH	SANGAT BASAH
BANDAR LAMPUNG	-	-	-
PESISIR BARAT	-	-	-
LAMPUNG BARAT	-	-	-
LAMPUNG SELATAN	-	-	-
LAMPUNG TENGAH	-	-	-
LAMPUNG TIMUR	-	-	-
LAMPUNG UTARA	-	-	-
MESUJI	-	-	-
METRO	-	-	-
PESAWARAN	-	-	-
PRINGSEWU	-	-	-
TANGGAMUS	Gisting Atas	-	-
TULANG BAWANG BARAT	-	-	-
TULANG BAWANG	-	-	-
WAY KANAN	-	-	-

VI. INFORMASI BANYAKNYA HARI HUJAN BULAN JANUARI 2026

Hari Hujan	Kabupaten
1-5 Hari	-
6-10 Hari	Tanggamus (Pesisir Utara, Bulok) dan Pringsewu (Ambarawa)
11-20 Hari	Kota Bandar Lampung (Kemiling, Tanjung Senang, Panjang, Sukarame, Kedaton), Kota Metro (Metro Pusat, Metro Timur, Metro Selatan, Metro Barat, Metro Utara), Lampung Barat (Way Tenong, Lombok Seminung, Sukau, Suoh), Lampung Selatan (Jati Agung, Kalianda, Natar, Merbau Mataram, Panengahan, Ketapang, Rajabasa, Sragi, Katibung, Way Sulan, Sidomulyo, Bakauheni), Lampung Tengah (Sendang Asri, Seputih Mataram, Bekri, Way Pengubuan, Rumbia, Terbanggi Besar, Anak Tuha, Punggur, Bandar Mataram), Lampung Timur (Pekalongan, Metro Kibang, Batanghari, Batang Hari Nuban, Bandar Sri Bawono, Sekampung Udik, Sekampung, Pasir Sakti, Melinting, Margatiga, Jabung), Lampung Utara (Abung Kunang, Abung Surakarta, Abung Selatan, Abung Semuli, Sungkai Utara, Tanjung Raya, Bunga Mayang), Mesuji (Way Serdang, Mesuji, Mesuji Timur, Pancajaya, Panggung Jaya), Pesawaran (Way Lima, Negeri Katon, Tegineneng, Padang Cermin, Teluk Pandan, Gedong Tataan, Marga Punduh, Way Khilau), Pesisir Barat (Pesisir Tengah, Bengkunt, Pesisir Utara, Karya Penggawa), Pringsewu (Pagelaran, Gading Rejo, Pringsewu, Ambarawa), Tanggamus (Pulau Panggung, Kota Agung, Cukuh Balak, Pugung, Ulu Belu, Talang Padang, Semaka, Limau, Klumbayan Barat, Kota Agung Timur, Air Nanningan), Tulang Bawang (Menggala, Gedong Meneng, Gedung Aji Baru, Rawa Jitu Selatan, Banjar Baru, Penawar Tama, Dente Teladas, Penawar Aji), Tulang Bawang Barat (Tulang Bawang Tengah, Lambu Kibang), Way Kanan (Gunung Labuhan, Negara Batin, Negeri Agung, Rebang Tangkas, Pakuan Ratu, Way Tuba, Negeri Besar).
> 20 Hari	Lampung Barat (Balik Bukit, Sumber Jaya, Batu Ketulis, Sekincau, Bandar Negeri Suoh), Lampung Selatan (Natar, Jati Agung, Tanjung Sari), Lampung Utara (Candi Puro, Bunga Mayang, Kotabumi Utara, Sungkai Tengah, Sungkai Jaya, Kotabumi Selatan, Abung Tengah, Bukit Kemuning, Abung Semuli, Muara Sungkai, Abung Tinggi, Sungkai Barat, Tanjung Raja, Kotabumi), Lampung Tengah (Selagai

<p>Lingga, Seputih Mataram, Bumi Nabung, Seputih Banyak, Terusan Nunyai, Bangun Rejo, Kalirejo, Kota Gajah, Bumi Ratu Nuban, Seputih Raman), Lampung Timur (Bandar Surabaya, Labuhan Maringgai, Pekalongan, Purbolingo, Labuhan Ratu, Raman Utara, Sukadana, Braja Selehah), Mesuji (Simpang Pematang), Pesawaran (Negeri Katon), Pesisir Barat (Pesisir Selatan, Ngambur, Bengkunt), Pringsewu (Sukoharjo, Pringsewu), Tanggamus (Gisting Atas, Pematang Sawa, Air Nanningan), Tulang Bawang (Menggala, Banjar Agung), Tulang Bawang Barat (Tulang Bawang Udik, Pagar Dewa), Way Kanan (Banjit, Baradatu, Blambangan Umpu, Buay Bahuga, Kasui, Negeri Agung, Pakuan Ratu).</p>
--

VII. INTENSITAS HUJAN MAKSIMUM BULAN JANUARI 2026 STASIUN KLIMATOLOGI LAMPUNG

Tempat	5 mnt	15 mnt	30mnt	1 jam	2 jam	6 jam	12 jam	24 jam
BMKG Sta.Klim. Lampung	19.6	42.3	71.1	134.6	154.2	156.6	175.8	175.8

Keterangan :

X : Data tidak terkirim/alat rusak

(-): Data Form AB tidak tersedia/ tidak dikirim/ keterlambatan pengiriman

VIII. INFORMASI CUACA/IKLIM EKSTREM BULAN JANUARI 2026 STASIUN KLIMATOLOGI LAMPUNG

KRITERIA	TERJADI	TANGGAL
Angin Kecepatan > 45 km/jam	Tidak Terjadi	-
Suhu Udara > 35°C	Terjadi	-
Suhu Absolut (°C)		
a. Maksimum	32.0 °C	25
b. Minimum	21.8 °C	6

IX. ANALISIS SUHU DAN KELEMBABAN BULAN JANUARI 2026

9.1 Tinjauan Analisa Suhu Udara Stasiun Klimatologi Lampung Bulan Januari 2026

SUHU RATA-RATA HARIAN BULAN JANUARI 2026

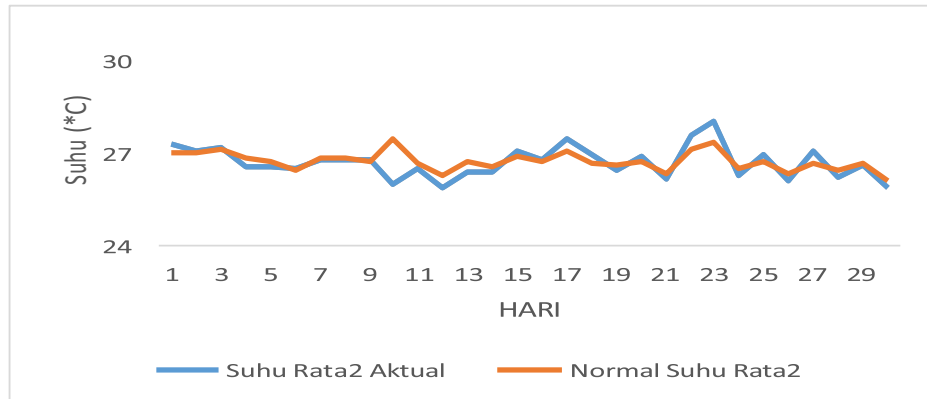

SUHU MAKSIMUM HARIAN BULAN JANUARI 2026

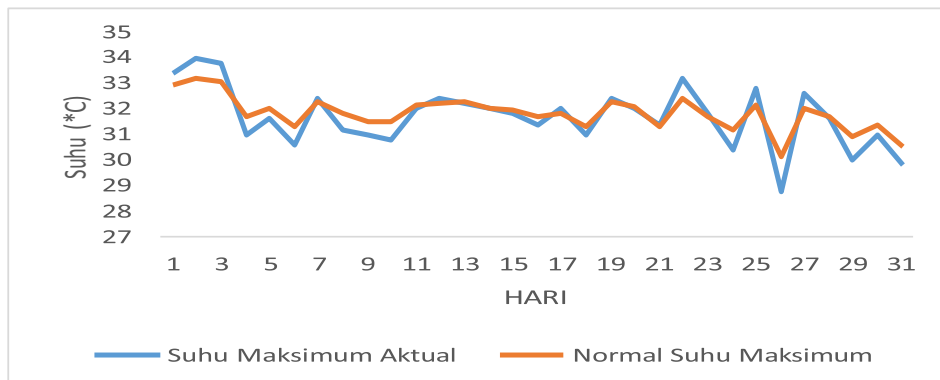

SUHU MINIMUM HARIAN BULAN JANUARI 2026

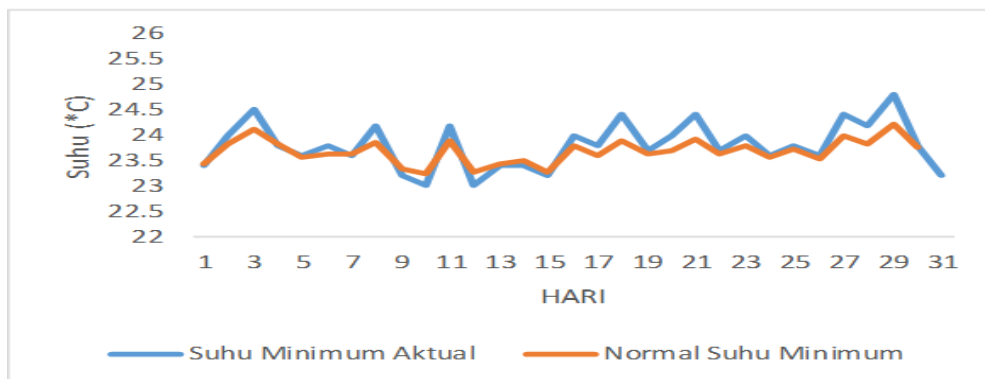

Gambar 17. Grafik Suhu Udara Bulan Januari 2026

Gambar 17 menunjukkan kondisi suhu udara di wilayah Stasiun Klimatologi Lampung dan sekitarnya.

Suhu udara rata-rata harian sebesar 26.1°C, dengan suhu udara maksimum rata-rata harian mencapai nilai 27.2°C, sedangkan suhu udara minimum rata-rata harian mencapai nilai 24.9°C.

Rata-rata Suhu maksimum harian sebesar 30.6 °C, dengan suhu udara maksimum tertinggi harian mencapai nilai 32.0 °C, sedangkan suhu udara maksimum terendah harian mencapai nilai 27.8 °C.

Rata-rata Suhu minimum harian sebesar 23.5 °C, dengan suhu udara minimum tertinggi harian mencapai nilai 24.2 °C, sedangkan suhu udara minimum terendah harian mencapai nilai 21.8 °C.

9.2 Tinjauan Analisa Kelembaban Udara Stasiun Klimatologi Lampung Bulan Januari 2026

Pada Gambar 18 berikut ini menunjukkan kondisi kelembaban udara di wilayah Stasiun Klimatologi Lampung dan sekitarnya.

Kelembaban udara rata-rata harian sebesar 85.51 %, dengan kelembaban udara maksimum mencapai nilai 98 % yang terjadi pada tanggal 1, 5, 6, 10, 13, 15, 16, 17 dan 21 Januari 2026 sedangkan kelembaban udara minimum harian mencapai nilai 63% yang terjadi pada tanggal 12 Januari 2026.

KELEMBABAN RATA-RATA HARIAN BULAN JANUARI 2026

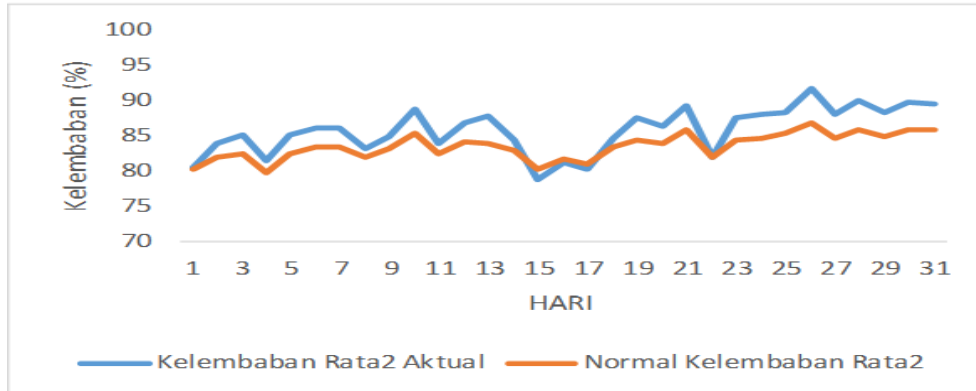

KELEMBABAN MAKSIMUM HARIAN BULAN JANUARI 2026

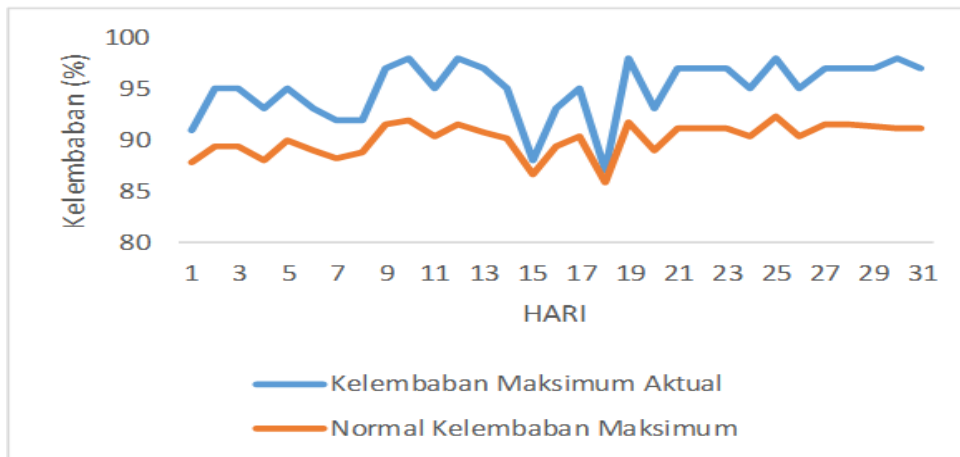

KELEMBABAN MINIMUM HARIAN BULAN JANUARI 2026

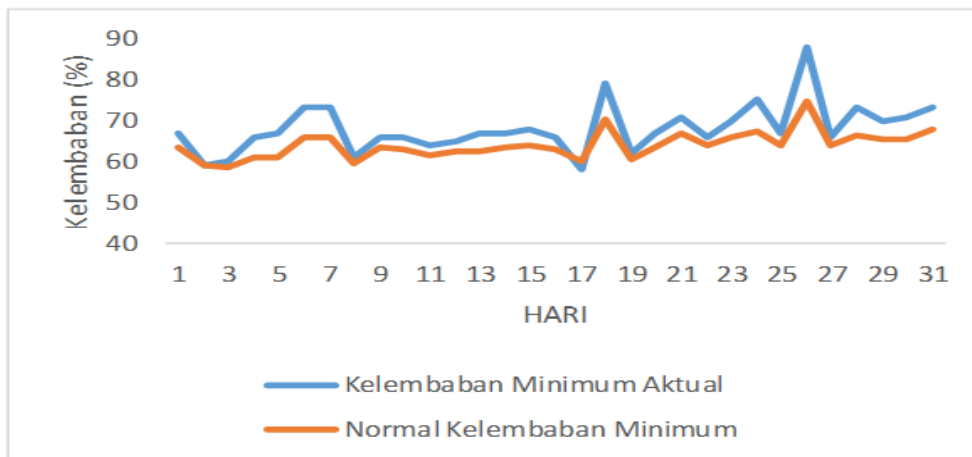

Gambar 18. Grafik Kelembaban Udara Bulan Januari 2026

X. ANALISIS KETERSEDIAAN AIR TANAH (KAT) BAGI TANAMAN BULAN JANUARI 2026

Berdasarkan hasil analisis data, maka Ketersediaan Air Tanah (KAT) bagi tanaman bulan Januari 2026 adalah sebagai berikut:

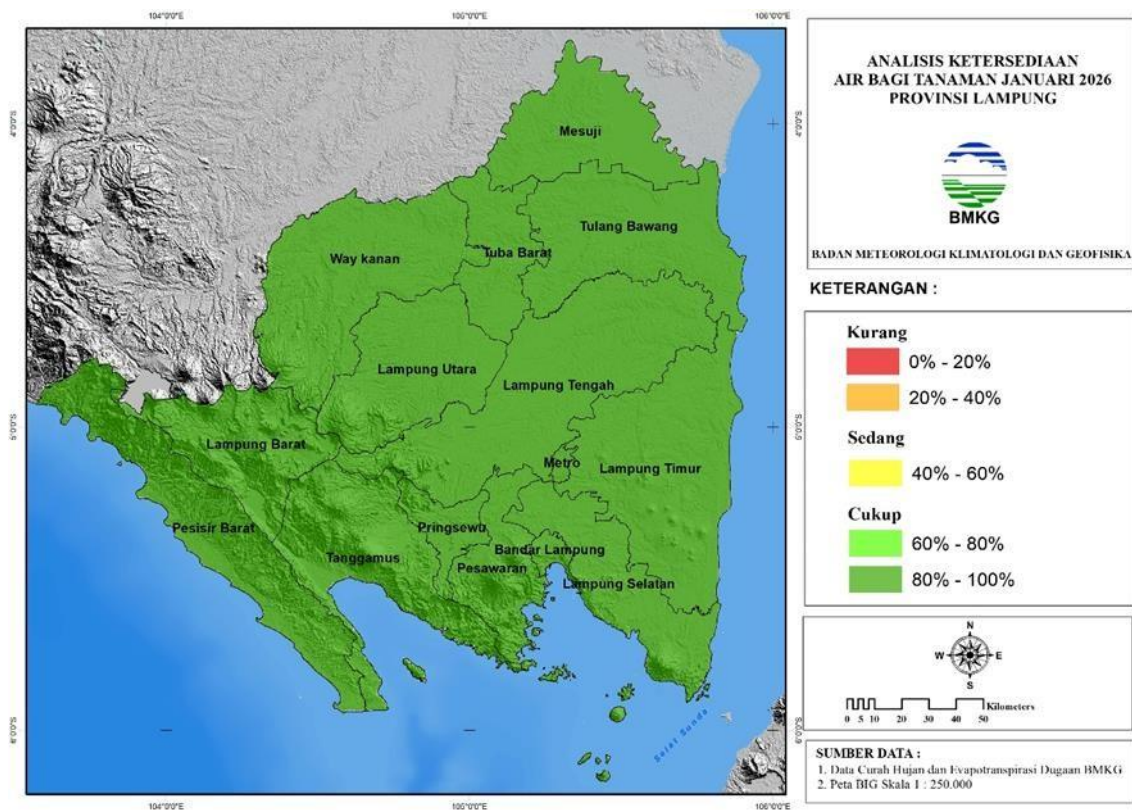

Gambar 19. Peta Analisis KAT Bagi Tanaman Bulan Januari 2026 Provinsi Lampung

Gambar 19 menunjukkan bahwa ketersediaan air tanah bagi tanaman bulan Januari 2026 untuk seluruh wilayah Lampung berada pada kondisi Cukup yaitu 80%-100%.

Lampiran 1. Analisis Curah Hujan Dan Sifat Hujan Bulan Januari 2026

No	Kabupaten	Lokasi	Normal (mm)			CH (mm)	Sifat (%)
1	Kota Bandar Lampung	Stamar Panjang	265	-	358	220	B
2		Sumber Rejo	139	-	187	240	A
3	Kota Metro	Ganjar Agung	256	-	346	321	N
4		Rejo Mulyo	296	-	401	328	N
5	Lampung Barat	Balik Bukit	212	-	287	119	B
6		Belalau	220	-	297	151	B
7		Sekincau	230	-	311	549	A
8		Karang Agung	232	-	313	166	B
9		Way Petai	256	-	347	245	B
10		Sukau	188	-	255	130	B
11		Lombok	202	-	274	151	B
12	Lampung Selatan	Sidodadi	347	-	470	327	B
13		Way urang	338	-	457	282	B
14		Ketapang	258	-	349	290	N
15		Panca Tunggal	341	-	462	245	B
16		Bakti Rasa	236	-	319	404	A
17		Lubuk Kamal	340	-	460	341	N
18		Pasuruan	330	-	446	363	N
19		Stamet Branti	266	-	359	299	N
20		Rejosari 3	243	-	329	243	N
21		Kertosari	275	-	372	334	N
22		Trikora	324	-	438	408	N
23	Lampung Tengah	Bumi Nabung	277	-	374	286	N
24		Rumbia	282	-	382	343	N
25		GGF	299	-	405	295	B
26		Fajar Mataram	333	-	450	313	B
27		Rejo Basuki	388	-	525	405	N
28		Setia Bakti	364	-	492	316	B
29		Wirata Agung	303	-	410	391	N
30		Kota Gajah	378	-	511	447	N
31		Sido Rahayu	312	-	422	354	N
32		Bekri	255	-	346	351	A
33		Tanjung Ratu	224	-	303	256	N
34		Kaliwungu	225	-	304	252	N
35	Lampung Timur	Jabung	250	-	338	215	B
36		Sukadana hilir	327	-	442	369	N
37		NTF	308	-	416	249	B
38		Taman Bogo	329	-	445	412	N
39		Tanjung Intan	321	-	434	328	N
40		Taman Negeri	299	-	405	369	N
41		Bandar Sribawono	251	-	339	110	B

42		Braja Selehah	269	-	364	272	N
43		Labuhan Maringgai	235	-	318	441	A
44		Sekampung Udik	251	-	340	368	A
45		Raman Utara	295	-	399	376	N
46		Gondang Rejo	361	-	488	404	N
47		Ganti Warno	304	-	411	378	N
48		Batang Hari	271	-	367	500	A
49	Lampung Utara	Pasar Minggu	248	-	335	306	N
50		Semuli Raya	253	-	342	380	A
51		Tata Karya	308	-	416	369	N
52		Stageof Kotabumi	279	-	378	292	N
53		Way Rarem	268	-	363	334	N
54		Gunung Besar	216	-	292	384	A
55		Abung Kunang	256	-	346	401	A
56		Tanjung Senang	253	-	342	350	A
57		Bukit Kemuning	311	-	421	497	A
58		Sukamarga	245	-	331	383	A
59	Srimenanti	225	-	305	593	A	
60	Mesuji	Mesuji	129	-	174	322	A
61		Simpang Pematang	236	-	320	435	A
62		Mesuji Timur	135	-	183	281	A
63		Medasari	158	-	214	352	A
64	Pesawaran	Staklim Pesawaran	278	-	376	366	N
65		Argo Guruh	263	-	356	316	N
66		Negeri Sakti	269	-	365	161	B
67		Way lima 1	226	-	306	162	B
68		Roworejo	222	-	300	230	N
69		Bunut	215	-	291	250	N
70		Way Semah 1	256	-	346	187	B
71		Suka Jaya	184	-	249	203	N
72	Batu Raja	237	-	321	184	B	
73	Pesisir Barat	Krui Pasar	250	-	338	235	B
74		Lemong	233	-	315	165	B
75		Karya Penggawa	220	-	298	221	N
76		Way Narta	240	-	324	241	N
77		Biha	242	-	327	411	A
78		Ngambur	240	-	325	430	A
79		Bengkunat	217	-	293	329	A
80	Pringsewu	Podorejo	234	-	317	197	B
81		Pajaresuk	226	-	305	121	B
82		Wates	226	-	305	159	B
83		Panutan	219	-	297	147	B
84		Panjerejo	231	-	313	158	B
85		Pandan Surat	220	-	298	191	B

86	Tanggamus	Way Jaha	231	-	313	183	B
87		Putih Doh	211	-	285	130	B
88		Kali bening	181	-	246	373	A
89		Srikuncoro	183	-	247	193	N
90		Gisting Atas	298	-	403	291	B
91		Baros/Tala bening	219	-	297	129	B
92		Kampung Baru	225	-	305	108	B
93		Karang Rejo	273	-	369	101	B
94		Tulang Bawang	Penawar Baru	226	-	305	283
95	Astra Ksetra		230	-	312	391	A
96	Tulang Bawang Barat	Panaragan Jaya	247	-	335	295	N
97	Way Kanan	Purwa Negara	266	-	360	400	A
98		Negeri Besar	263	-	356	226	B
99		Kasui Pasar 1	296	-	400	263	B
100		Way Tuba	275	-	372	160	B
101		Tulung Buyut	326	-	441	305	B
102		Bengkulu Rejo	295	-	399	166	B
103		Blambangan Umpu 1	236	-	320	356	A
104		Setia Negara	316	-	428	227	B
105		Tanjung Raya	305	-	413	227	B

Lampiran 2. Prakiraan Curah Hujan Dan Sifat Hujan Bulan Maret 2026

No	Kabupaten	Lokasi	Normal (mm)			CH (mm)	Sifat (%)	
1	Kota Bandar Lampung	Stamar Panjang	201	-	271	227	N	
2		Sumber Rejo	232	-	313	273	N	
3	Kota Metro	Ganjar Agung	222	-	300	202	B	
4		Rejo Mulyo	266	-	360	176	B	
5	Lampung Barat	Balik Bukit	164	-	222	200	N	
6		Belalau	193	-	261	194	N	
7		Sekincau	213	-	288	264	N	
8		Karang Agung	202	-	273	257	N	
9		Way Petai	263	-	356	260	B	
10		Sukau	145	-	196	174	N	
11		Lombok	143	-	194	137	B	
12		Lampung Selatan	Sidodadi	258	-	349	177	B
13			Way urang	255	-	345	170	B
14	Ketapang		178	-	241	144	B	
15	Panca Tunggal		255	-	345	203	B	
16	Bakti Rasa		174	-	235	157	B	
17	Lubuk Kamal		256	-	346	175	B	
18	Pasuruan		221	-	299	170	B	
19	Stamet Branti		233	-	315	205	B	
20	Rejosari 3		191	-	259	227	N	

21		Kertosari	212	-	287	255	N
22		Trihora	245	-	332	294	N
23	Lampung Tengah	Bumi Nabung	238	-	322	291	N
24		Rumbia	262	-	354	298	N
25		GGF	320	-	433	355	N
26		Fajar Mataram	333	-	450	364	N
27		Rejo Basuki	325	-	440	347	N
28		Setia Bakti	331	-	447	335	N
29		Wirata Agung	298	-	403	353	N
30		Kota Gajah	347	-	469	329	B
31		Sido Rahayu	251	-	340	262	N
32		Bekri	224	-	304	278	N
33		Tanjung Ratu	216	-	292	266	N
34		Kaliwungu	190	-	257	244	N
35		Lampung Timur	Jabung	177	-	239	176
36	Sukadana hilir		295	-	399	263	B
37	NTF		264	-	357	254	B
38	Taman Bogo		253	-	343	269	N
39	Tanjung Intan		272	-	368	282	N
40	Taman Negeri		287	-	388	282	B
41	Bandar Sribawono		214	-	290	219	N
42	Braja Selebah		205	-	277	235	N
43	Labuhan Maringgai		195	-	264	206	N
44	Sekampung Udik		196	-	265	232	N
45	Raman Utara		292	-	395	305	N
46	Gondang Rejo		292	-	396	292	B
47	Ganti Warno		270	-	366	252	B
48	Batang Hari	257	-	348	268	N	
49	Lampung Utara	Pasar Minggu	299	-	405	332	N
50		Semuli Raya	255	-	345	308	N
51		Tata Karya	322	-	436	330	N
52		Stageof Kotabumi	313	-	424	288	B
53		Way Rarem	223	-	302	241	N
54		Gunung Besar	192	-	259	243	N
55		Abung Kunang	205	-	277	265	N
56		Tanjung Senang	292	-	395	204	B
57		Bukit Kemuning	319	-	432	217	B
58		Sukamarga	245	-	332	249	N
59		Srimenanti	193	-	261	193	N
60	Mesuji	Mesuji	190	-	257	191	N
61		Simpang Pematang	265	-	359	271	N
62		Mesuji Timur	185	-	250	218	N
63		Medasari	233	-	315	244	N
64	Pesawaran	Staklim	234	-	316	261	N

		Pesawaran					
65		Argo Guruh	218	-	295	205	B
66		Negeri Sakti	208	-	282	288	A
67		Way lima 1	186	-	252	191	N
68		Roworejo	196	-	266	185	B
69		Bunut	176	-	238	185	N
70		Way Semah 1	189	-	256	186	B
71		Suka Jaya	151	-	204	183	N
72		Batu Raja	183	-	247	217	N
73	Pesisir Barat	Krui Pasar	208	-	282	182	B
74		Lemong	192	-	260	187	B
75		Karya Penggawa	168	-	227	168	N
76		Way Narta	201	-	272	165	B
77		Biha	184	-	249	188	N
78		Ngambur	192	-	259	159	B
79		Bengkunat	192	-	259	248	N
80	Pringsewu	Podorejo	181	-	245	181	B
81		Pajaresuk	177	-	239	176	B
82		Wates	178	-	241	175	B
83		Panutan	187	-	253	167	B
84		Panjerejo	171	-	231	183	N
85		Pandan Surat	169	-	228	175	N
86	Tanggamus	Way Jaha	173	-	234	183	N
87		Putih Doh	171	-	231	202	N
88		Kali bening	167	-	226	204	N
89		Srikunoro	156	-	211	184	N
90		Gisting Atas	219	-	296	169	B
91		Baros/Tala bening	208	-	281	248	N
92		Kampung Baru	225	-	304	205	B
93		Karang Rejo	218	-	295	227	N
94	Tulang Bawang	Penawar Baru	279	-	378	307	N
95		Astra Ksetra	270	-	365	339	N
96	Tulang Bawang Barat	Panaragan Jaya	276	-	374	348	N
97	Way Kanan	Purwa Negara	253	-	342	324	N
98		Negeri Besar	249	-	337	334	N
99		Kasui Pasar 1	292	-	395	255	B
100		Way Tuba	242	-	327	310	N
101		Tulung Buyut	286	-	387	274	B
102		Bengkulu Rejo	252	-	341	275	N
103		Blambangan Umpu 1	235	-	318	262	N
104		Setia Negara	284	-	384	237	B
105		Tanjung Raya	283	-	383	187	B

Lampiran 3. Prakiraan Curah Hujan Dan Sifat Hujan Bulan April 2026

No	Kabupaten	Lokasi	Normal (mm)			CH (mm)	Sifat (%)
1	Kota Bandar Lampung	Stamar Panjang	128	-	174	164	N
2		Sumber Rejo	163	-	221	176	N
3	Kota Metro	Ganjar Agung	144	-	195	163	N
4		Rejo Mulyo	160	-	217	141	B
5	Lampung Barat	Balik Bukit	174	-	235	202	N
6		Belalau	200	-	271	195	B
7		Sekincau	203	-	275	239	N
8		Karang Agung	200	-	270	248	N
9		Way Petai	263	-	356	238	B
10		Sukau	147	-	199	209	A
11		Lombok	154	-	208	151	B
12	Lampung Selatan	Sidodadi	213	-	288	142	B
13		Way urang	205	-	278	149	B
14		Ketapang	147	-	199	105	B
15		Panca Tunggal	197	-	267	148	B
16		Bakti Rasa	140	-	190	128	B
17		Lubuk Kamal	199	-	269	141	B
18		Pasuruan	180	-	243	143	B
19		Stamet Branti	170	-	230	153	B
20		Rejosari 3	145	-	196	163	N
21		Kertosari	154	-	209	173	N
22		Trikora	182	-	247	184	N
23	Lampung Tengah	Bumi Nabung	171	-	231	179	N
24		Rumbia	193	-	261	181	B
25		GGF	182	-	246	167	B
26		Fajar Mataram	170	-	230	164	B
27		Rejo Basuki	205	-	277	171	B
28		Setia Bakti	188	-	254	171	B
29		Wirata Agung	172	-	232	168	B
30		Kota Gajah	225	-	305	191	B
31		Sido Rahayu	181	-	245	182	N
32		Bekri	158	-	214	172	N
33		Tanjung Ratu	145	-	196	160	N
34		Kaliwungu	149	-	202	233	A
35	Lampung Timur	Jabung	132	-	179	132	B
36		Sukadana hilir	191	-	259	158	B
37		NTF	194	-	262	164	B
38		Taman Bogo	174	-	236	159	B
39		Tanjung Intan	171	-	231	164	B
40		Taman Negeri	168	-	228	164	B
41		Bandar Sribawono	160	-	217	144	B

42		Braja Selebah	140	-	190	154	N
43		Labuhan Maringgai	144	-	194	134	B
44		Sekampung Udik	152	-	206	155	N
45		Raman Utara	171	-	232	170	B
46		Gondang Rejo	204	-	276	183	B
47		Ganti Warno	186	-	251	172	B
48		Batang Hari	173	-	234	163	B
49	Lampung Utara	Pasar Minggu	190	-	258	227	N
50		Semuli Raya	169	-	229	176	N
51		Tata Karya	208	-	281	187	B
52		Stageof Kotabumi	202	-	273	183	B
53		Way Rarem	143	-	194	185	N
54		Gunung Besar	161	-	218	174	N
55		Abung Kunang	174	-	235	168	B
56		Tanjung Senang	151	-	204	158	N
57		Bukit Kemuning	284	-	384	223	B
58		Sukamarga	236	-	319	218	B
59	Srimenanti	180	-	243	211	N	
60	Mesuji	Mesuji	116	-	156	109	B
61		Simpang Pematang	186	-	252	172	B
62		Mesuji Timur	126	-	170	142	N
63		Medasari	194	-	263	166	B
64	Pesawaran	Staklim Pesawaran	165	-	223	176	N
65		Argo Guruh	160	-	216	158	B
66		Negeri Sakti	156	-	211	175	N
67		Way lima 1	144	-	195	146	N
68		Roworejo	144	-	195	144	N
69		Bunut	133	-	180	136	N
70		Way Semah 1	142	-	192	146	N
71		Suka Jaya	128	-	173	145	N
72	Batu Raja	138	-	187	161	N	
73	Pesisir Barat	Krui Pasar	222	-	301	215	B
74		Lemong	192	-	260	214	N
75		Karya Penggawa	202	-	273	188	B
76		Way Narta	213	-	288	172	B
77		Biha	213	-	288	157	B
78		Ngambur	203	-	274	165	B
79		Bengkunat	180	-	243	247	A
80	Pringsewu	Podorejo	137	-	185	139	N
81		Pajaresuk	149	-	202	141	B
82		Wates	128	-	173	129	N
83		Panutan	121	-	164	125	N
84		Panjerejo	131	-	178	140	N
85		Pandan Surat	129	-	174	150	N

86	Tanggamus	Way Jaha	120	-	163	145	N
87		Putih Doh	148	-	200	148	N
88		Kali bening	110	-	149	148	N
89		Srikuncoro	135	-	183	152	N
90		Gisting Atas	174	-	235	158	B
91		Baros/Tala bening	169	-	229	247	A
92		Kampung Baru	181	-	244	222	N
93		Karang Rejo	175	-	237	254	A
94		Tulang Bawang	Penawar Baru	179	-	242	181
95	Astra Ksetra		174	-	235	181	N
96	Tulang Bawang Barat	Panaragan Jaya	159	-	215	196	N
97	Way Kanan	Purwa Negara	175	-	236	240	A
98		Negeri Besar	167	-	226	214	N
99		Kasui Pasar 1	209	-	283	224	N
100		Way Tuba	227	-	307	262	N
101		Tulung Buyut	262	-	355	230	B
102		Bengkulu Rejo	198	-	268	240	N
103		Blambangan Umpu 1	163	-	220	231	A
104		Setia Negara	207	-	280	230	N
105		Tanjung Raya	224	-	303	205	B

Lampiran 4. Prakiraan Curah Hujan Dan Sifat Hujan Bulan Mei 2026

No	Kabupaten	Lokasi	Normal (mm)			CH (mm)	Sifat (%)
1	Kota Bandar Lampung	Stamar Panjang	111	-	150	107	B
2		Sumber Rejo	148	-	201	112	B
3	Kota Metro	Ganjar Agung	91	-	123	121	N
4		Rejo Mulyo	109	-	148	111	N
5	Lampung Barat	Balik Bukit	158	-	214	159	N
6		Belalau	168	-	227	145	B
7		Sekincau	175	-	237	142	B
8		Karang Agung	172	-	233	150	B
9		Way Petai	241	-	326	142	B
10		Sukau	137	-	185	159	N
11		Lombok	125	-	170	105	B
12		Lampung Selatan	Sidodadi	163	-	220	127
13	Way urang		160	-	217	122	B
14	Ketapang		115	-	155	78	B
15	Panca Tunggal		164	-	221	128	B
16	Bakti Rasa		109	-	147	99	B
17	Lubuk Kamal		167	-	227	121	B
18	Pasuruan		146	-	198	114	B
19	Stamet Branti		111	-	150	104	B
20	Rejosari 3		103	-	140	130	N

21		Kertosari	96	-	130	132	A	
22		Trikora	144	-	195	112	B	
23	Lampung Tengah	Bumi Nabung	153	-	208	127	B	
24		Rumbia	162	-	219	127	B	
25		GGF	116	-	157	111	B	
26		Fajar Mataram	128	-	174	108	B	
27		Rejo Basuki	132	-	179	104	B	
28		Setia Bakti	138	-	187	110	B	
29		Wirata Agung	114	-	154	113	B	
30		Kota Gajah	127	-	171	109	B	
31		Sido Rahayu	111	-	150	115	N	
32		Bekri	134	-	181	104	B	
33		Tanjung Ratu	103	-	139	123	N	
34		Kaliwungu	106	-	143	148	A	
35		Lampung Timur	Jabung	123	-	166	100	B
36			Sukadana hilir	128	-	174	106	B
37	NTF		124	-	168	123	B	
38	Taman Bogo		126	-	170	107	B	
39	Tanjung Intan		122	-	165	109	B	
40	Taman Negeri		122	-	165	109	B	
41	Bandar Sribawono		111	-	150	108	B	
42	Braja Selebah		108	-	147	117	N	
43	Labuhan Maringgai		118	-	160	103	B	
44	Sekampung Udik		106	-	143	114	N	
45	Raman Utara		112	-	151	99	B	
46	Gondang Rejo		112	-	152	109	B	
47	Ganti Warno		126	-	171	109	B	
48	Batang Hari		103	-	140	115	N	
49	Lampung Utara	Pasar Minggu	132	-	178	141	N	
50		Semuli Raya	119	-	161	119	N	
51		Tata Karya	142	-	193	124	B	
52		Stageof Kotabumi	130	-	175	127	B	
53		Way Rarem	128	-	174	124	B	
54		Gunung Besar	120	-	162	122	N	
55		Abung Kunang	129	-	174	127	B	
56		Tanjung Senang	128	-	173	102	B	
57		Bukit Kemuning	196	-	265	145	B	
58		Sukamarga	163	-	220	133	B	
59		Srimenanti	139	-	188	163	N	
60	Mesuji	Mesuji	62	-	85	72	N	
61		Simpang Pematang	111	-	150	105	B	
62		Mesuji Timur	63	-	86	99	A	
63		Medasari	125	-	169	119	B	
64	Pesawaran	Staklim	105	-	142	112	N	

		Pesawaran					
65		Argo Guruh	96	-	129	132	A
66		Negeri Sakti	134	-	181	110	B
67		Way lima 1	117	-	158	102	B
68		Roworejo	100	-	135	127	N
69		Bunut	96	-	130	119	N
70		Way Semah 1	109	-	148	101	B
71		Suka Jaya	100	-	136	133	N
72		Batu Raja	111	-	150	117	N
73	Pesisir Barat	Krui Pasar	186	-	252	168	B
74		Lemong	158	-	214	167	N
75		Karya Penggawa	165	-	223	144	B
76		Way Narta	172	-	233	126	B
77		Biha	160	-	217	148	B
78		Ngambur	158	-	213	118	B
79		Bengkunat	136	-	185	226	A
80	Pringsewu	Podorejo	104	-	141	108	N
81		Pajaresuk	99	-	134	111	N
82		Wates	97	-	131	98	N
83		Panutan	101	-	137	93	B
84		Panjerejo	100	-	136	126	N
85		Pandan Surat	107	-	144	124	N
86	Tanggamus	Way Jaha	91	-	123	133	A
87		Putih Doh	128	-	173	132	N
88		Kali bening	98	-	133	127	N
89		Srikunoro	132	-	179	143	N
90		Gisting Atas	181	-	245	117	B
91		Baros/Tala bening	145	-	196	226	A
92		Kampung Baru	155	-	210	193	N
93		Karang Rejo	185	-	250	249	N
94	Tulang Bawang	Penawar Baru	133	-	180	115	B
95		Astra Ksetra	126	-	171	121	B
96	Tulang Bawang Barat	Panaragan Jaya	113	-	153	127	N
97	Way Kanan	Purwa Negara	103	-	140	144	A
98		Negeri Besar	94	-	128	136	A
99		Kasui Pasar 1	133	-	180	153	N
100		Way Tuba	160	-	217	152	B
101		Tulung Buyut	169	-	229	135	B
102		Bengkulu Rejo	123	-	166	147	N
103		Blambangan Umpu 1	114	-	154	137	N
104		Setia Negara	127	-	171	152	N
105		Tanjung Raya	156	-	211	157	N

Lampiran 5. Indeks SPI Bulan November 2025 – Januari 2026

No		Kabupaten	Lokasi Pos Hujan	Indeks SPI	Keterangan
A	1	Bandar Lampung	Panjang	-0,42	Normal
	2		Kemiling	-0,45	Normal
B	3	Pesisir Barat	Biha	0,26	Normal
	1		Krui Pasar	-1,30	Agak Kering
C	2	Lampung Barat	Belalau	-2,10	Sangat Kering
	3		Sekincau	0,94	Normal
	4		Balik Bukit	-1,20	Agak Kering
D	1	Lampung Utara	Bukit Kemuning	0,47	Normal
	2		Bunga Mayang	-0,51	Normal
	4		Tata Karya	0,53	Normal
	5		Kotabumi Selatan	-0,58	Normal
	6		Kotabumi	1,50	Basah
	7		Abung Semuli	0,35	Normal
	E		1	Way Kanan	Kasui
2		Tulung Buyut	-0,64		Normal
3		Way Tuba	-0,90		Normal
F	1	Lampung Tengah	Bekri	0,54	Normal
	2		Fajar Mataram	0,77	Normal
	3		Punggur	0,23	Normal
	4		Seputih Raman	1,00	Agak Basah
	5		Seputih Banyak	1,40	Agak Basah
	6		Terbanggi Besar	0,96	Normal
G	1	Tanggamus	Gisting Atas	3,00	Sangat Basah
	2		Semaka	-0,48	Normal
	3		Pugung	-0,76	Normal
H	1	Pringsewu	Panjerejo	-1,30	Agak Kering
	3		Pajaresuk	-1,50	Kering
	4		Podorejo	-0,76	Normal
	5		Pagelaran	-1,10	Agak Kering
I	1	Lampung Selatan	Bergen	-0,08	Normal
	2		Branti	0,12	Normal
	3		Rejosari	-0,25	Normal
	4		Sidodadi	0,07	Normal
	5		Jati Agung	0,81	Normal
J	1	Pesawaran	Tegineneng	-0,56	Normal
	2		Bumi Agung	0,04	Normal
	3		Way Lima	-0,43	Normal
K	1	Lampung Timur	Pekalongan	0,75	Normal
	2		Ganti Warno	1,10	Agak Basah
	3		Jabung	0,24	Normal
	4		Taman Bogo	0,92	Normal
	5		Purbolinggo	1,20	Agak Basah

	6		Way Bungur	1,40	Agak Basah
	7		Raman Utara	0,65	Normal
	8		Labuhan Ratu	0,30	Normal
L	1	Metro	Metro	0,08	Normal
M	1	Tulang Bawang Barat	Panaragan Jaya	0,06	Normal
N	1	Tulang Bawang	AstraKsetra	0,89	Normal
O	1	Mesuji	Simpang Pematang	1,10	Agak Basah

Lampiran 6. Prakiraan Indeks SPI Bulan Januari - Maret 2026

No	Kabupaten	Lokasi Pos Hujan	Indeks SPI	Keterangan
A	Bandar Lampung	Panjang	-0,11	Normal
		Kemiling	-0,10	Normal
B	Pesisir Barat	Biha	0,48	Normal
		Krui Pasar	-0,73	Normal
C	Lampung Barat	Belalau	-1,10	Agak Kering
		Sekincau	0,40	Normal
		Balik Bukit	0,00	Normal
D	Lampung Utara	Bukit Kemuning	-0,51	Normal
		Bunga Mayang	-0,16	Normal
		Tata Karya	-0,03	Normal
		Kotabumi Selatan	-0,51	Normal
		Kotabumi	-0,06	Normal
		Abung Semuli	0,16	Normal
E	Way Kanan	Kasui	-0,88	Normal
		Tulung Buyut	-0,26	Normal
		Way Tuba	-0,32	Normal
F	Lampung Tengah	Bekri	0,12	Normal
		Fajar Mataram	-0,14	Normal
		Punggur	0,01	Normal
		Seputih Raman	-0,07	Normal
		Seputih Banyak	-0,37	Normal
		Terbanggi Besar	-0,41	Normal
G	Tanggamus	Gisting Atas	-1,30	Agak Kering
		Semaka	0,12	Normal
		Pugung	-0,76	Normal
H	Pringsewu	Panjerejo	-1,50	Kering
		Pajaresuk	-1,10	Agak Kering
		Podorejo	-0,97	Normal
		Pagelaran	-1,50	Kering
I	Lampung Selatan	Bergen	-0,07	Normal
		Branti	-0,73	Normal
		Rejosari	-0,09	Normal
		Sidodadi	-0,12	Normal
		Jati Agung	0,12	Normal
J	Pesawaran	Tegineneng	-0,52	Normal

	2		Bumi Agung	0,48	Normal
	3		Way Lima	-0,75	Normal
K	1	Lampung Timur	Pekalongan	-0,15	Normal
	2		Ganti Warno	0,22	Normal
	3		Jabung	-0,43	Normal
	4		Taman Bogo	-0,06	Normal
	5		Purbolinggo	-0,29	Normal
	6		Way Bungur	-0,13	Normal
	7		Raman Utara	0,09	Normal
	8		Labuhan Ratu	-0,70	Normal
L	1	Metro	Metro	-1,00	Agak Kering
M	1	Tulang Bawang Barat	Panaragan Jaya	-0,04	Normal
N	1	Tulang Bawang	AstraKsetra	0,53	Normal
O	1	Mesuji	Simpang Pematang	-0,01	Normal

ISSN 2615 - 5729



9772615572005



BMKG

**BADAN METEOROLOGI KLIMATOLOGI DAN GEOFISIKA
STASIUN KLIMATOLOGI LAMPUNG**

Jl. Raya Lintas Sumatera, km.35, Kec. Tegineneng, Kab. Pesawaran, Lampung (kode pos : 35363)

Dokumen ini telah ditandatangani secara elektronik menggunakan sertifikat elektronik yang diterbitkan oleh Balai Besar Sertifikasi Elektronik (BSrE), Badan Siber dan Sandi Negara (BSSN).
Call Center : 0852-1590-1810, email : klimalampung@yahoo.co.id